民報

THE MIN PAO

登記證 內政部警字一五九九號 中宣會中字九七九號

中華郵政特准掛號立券接照總包特別優益寄送之新聞紙

第一千零七十八號　今日三大張售大洋三分四釐

館址 上海山東路二八六號　電話 營業部九三八一六 編輯部九一四六八　電報掛號三○四六

定報價目 ▲國內新疆蒙古以外各地每月洋一元三個月洋二元七角半年洋五元全年洋九元（日本朝鮮同）▲新疆蒙古每月洋一元六角▲歐美各國每月洋三元七角▲香港澳門每月洋二元報費先惠郵票九五折算

廣告刊例 ▲特等新聞欄三行起碼每日每行洋九角▲乙級特等新聞欄四行起碼每日每行洋四角半▲頭等封面及社評前二行起碼每日每行洋一元八角▲緊要分類短行六十字起碼每日每字洋二分五厘▲美寸六方寸起碼每日每方寸洋一元二角

長命牌 維他賜保命

各大葯房均有出售

維他賜保命對於肺癆病之關係

維他賜保命係由植物界之乙種維他命結晶体丁種維他命及結晶体荷爾蒙複合精製而成而此種結晶体為本廠特聘德國雷飛葯學博士所發明為世界絕無僅有之品其主要功用不獨可以强壯身体抵抗疾病除去煙毒且對於肺癆有改良病勢之偉効據文獻所載天竺鼠之血液具有制止結核菌增殖之用但在乙種維他命缺乏之時其作用顯見減退而對於肺癆病之抵抗力異常薄弱至於丁種維他命則為人体發育上須臾不可離之要素苟感缺之則骨及齒發育障礙石灰沉着之不足致骨軟化如佝僂病等且丁種維他命具有滋補增加身体之抵抗力之功効而賜保命（女用婦萬靈）結晶体經實驗證明能促進新陳代謝使血液之氧化作用增盛（OXIDATION OF BLOOD）而呼吸率均得增進改善百分之卅並能均衡体內亞脂肪與葡萄糖及其有益之奮興結果能使各官能與精神活潑抵抗力胃納及体重同時大為增加基此數因維他賜保命之對於肺癆病實有佳効而臨診及事實均能證明之治療上如果併用長命新鈣以增營養消炎止血則尤佳如久病未愈兼有貧血者更可併用肝臟結晶体製力活肝當能挽救已消失之紅血球使之增加則治療成績必更完滿可斷言也

主治

神經衰弱　未老先衰　腰痛背痠
腎虧遺精　腦弱失眠　糖尿軟骨
肺病血虧　胃呆便結　白帶不育
經水不調　宮冷奶乏　戒除鴉片

上海馬斯南路廿號　**信誼化學製藥廠發行**　中央衛生試驗所證明無毒

綢業銀行虹口分行今日開幕

本市虹口一帶人烟稠密工廠林立本行為應當地需要特在東熙華德路定建新厦設立虹口分行茲定於今日正式開幕在開幕期內各種存款均按照紀念儲蓄章程比較常時酌加利率并致送精美日用品多種以垂紀念敬請各界惠臨指教

上海綢業銀行謹啓

南京揚子麵粉有限公司召集股東常會通告

茲經董事會議決訂於陽歷六月二日（星期日）下午四時在上海博物院路二十號二樓本公司總事務所召集股東常會報告上年營業狀況及各項賬略並提議重要事件務請各股東屆時準時蒞會與議如因事不能出席請委託本公司到會股東代表除分函通知外合行公告　董事會啓

中國水泥公司召集股東常會通告

茲訂五月二十九日（星期三）下午三時在上海江西路四十五二號本公司事務所開股東常會除另函外特先登報通告凡我股東屆期務乞準時惠臨集議一切再自登報日起至開會日止股票暫停過戶合併聲明維希公鑒　董事會謹啓

通匯信託股份有限公司發給第三屆股息通告

本公司二十三年份第三屆股息業經股東會議決定於五月二十日起發給請各股東持股票向本公司收取特此通告　董事會啓

中央信託公司為保管箱租用人梁國祥君亡故公告各繼承人及利害關係人

查本公司第一一九二號保管箱租用人梁國祥君業於二十四年五月十五日亡故曾經其子樹棠君覓同保人填具亡故聲明書更換印鑑各繼承人及利害關係人如有異議務希於廿四年五月廿五日以前來本公司聲明逾期未接聲明異議即憑樹棠君印鑑上之簽字開啓該號保管箱日後發生糾葛本公司概不負責特此公告諸希察照勿自延誤　中央信託公司啓

訂婚啓事

我倆承陳進文蔣瑞邦兩先生之介紹謹擇於五月念日舉行訂婚特此奉告諸親友　何任清　沈文君

結婚啓事

我倆承沈竹賢冠春兩先生介紹經雙方家長同意已擇於國曆五月十八日在滬中央旅社舉行結婚典禮謹此奉告　鍾惠衡　張如初

推盤

徐福生推盤亦美也理髮店聲明

茲因徐福生開設肇周路第十三號門牌亦美也理髮店因營業虧蝕無力維持於即日起將該店全部生財裝修推與順記受盤營業嗣後所有亦美也理髮店一切債權債務統歸徐福生自行負責與順記無涉此後亦美也理髮店盤與順記等情

立推盤據康和行代表張祖貽今因業務不振無力維持情願將康和行全部生財推與永記盤受接收業已言明議定頂價洋一千八百元正此款自立據日起一切與康和行無涉憑中人過割推盤各無翻悔恐後無憑立此推盤據為證

富綱侯律師宣告結束亞商股份有限公司清算事宜

一人團體由該團派員負責自行處理當以此事出乎清算範圍曾為函徵當事人意見一昨接得亞商公司董事會四月三十日函略開所有債權人團體會請求特別股東大會通過委交債權團接收並移交手續將一切資產交由債權人團體收受辦理以資結束外特再公告如上　事務所南京路大陸商場五樓　電話九四○七○

黃維棟律師代表勵時氏反對勵漁笙非法賣買公產 承浩造賣契簽字及僞聲明作廢啓事

茲據勵時氏聲稱翁勵蓬仙生前生有二子長子漁笙次子事笙所有遺產均未分析但乃翁蓬仙公於本年三月十二號因病逝世所遺下全部財產不問大小均由漁笙一人執管氏向不願但本年五月十八日漁笙大伯忽將公產中所有廿七保十一圖作字第三百六十一號高熙遠戶名則田五分七毫並其他財產擅自出賣契據均在承浩處所有擅自出賣契約簽字一律作廢特代登報聲明如上　事務所圓明園路一五號　電話一九九四號

懷仁律師事務所王養善律師代表同慶樓召盤啓事

茲據同慶樓當事人聲稱本館自委任以來除受盤人外他日自無異議幸勿遲延自誤此啓　地址菜市路康悌路口泰來坊十五號　電話八二○四號

吳光鼎律師代表陳浣雲聲明與夫父童錫曾家暨諸親屬永遠脫離關係

據陳浣雲女士聲稱先夫童文藻生前與父兄等本未分家但自食其力病故後絕無遺產文藻所生子女生活俱由夫父維持來日方長浣雲何忍再以個人生活為累嗣後與童錫曾等諸親屬永遠脫離關係以求自立除函知童家外請代為登報聲明等情前來合代聲明如上　事務所上海山海關路四六四弄三號　電話三四六一三

律師吳祖章代表伯奇 李彙豐 唐李瓊英（已故由女瓊英卿代為繼承）李維英 徐李桂英 證明析產啓事

查一部財產提分於唐李瓊英姊妹三人茲為實踐遺囑特憑親族依照遺囑分析訂立合同四紙各執一紙又長女瓊英已故多年遺女瑋卿現年尚幼所有應得財產由外祖母姚氏代為執管一併委請貴律師代向法院備案並登報證明等語前來據此除向法院代備案外理合登報證明如上　事務所中匯大樓四二三號　電話八五七四七號

徐淵律師代表協盛源水菓行宣告清理通告

以來已達二十餘年自滬戰以還頻受市面不景氣影響至週轉不靈維持不能已爰委請代表登報宣告清理等情前來據此合亟代為通告即希該行各債權人於登報之日起兩星期內來本所登記及清償以便清理如逾期不至除債務人依法訴追外而債權人以自行放棄權利論除通告外特此登報如上　事務所大東門內肇嘉路縣橋東木杓弄六號

施卓人律師代表張來生君李香賓女士協議離異啓事

婚姻關係自後男婚女嫁各聽己便永斷葛籐除已委立離婚書外特再請代為登報聲明如上　事務所河南路五零五號錦興大廈二樓　電話九五七八四號

周良甫王華恩律師代表洪益祥洽記棉布號推盤 洪益祥成記棉布號受盤啓事

執外所有民國廿四年五月十八日以前洪益祥洽記棉布號人欠欠人以及一切代人擔保等事均歸推盤人無涉以後營業盈虧亦概與推盤人無涉特再委請代表登報聲明等語前來合亟代為通告如上　周律師事務所愛多亞路三十九號　王律師事務所南京路保安坊

李宗隨律師代表盧巧珍女士聲明與葉恂若脫離夫妾關係

茲據當事人盧巧珍女士聲稱巧珍於民國二十二年四月間嫁與葉恂若為妾同居以來初尚相安不料近來忽變常態屢次無端遭其毆打辱罵現為謀前途幸福起見惟有與葉恂若脫離夫妾關係除委請貴律師去函通知並限令返還衣飾外請代登報聲明等語前來合代登報聲明如右　事務所南京路大陸商場五一八號　電話九○五一六號

重慶椿記駐滬莊客羅憲章君鑒

依法處理特此忠告

蔣委員長昨在滇垣對教育人員及學生訓話
龍雲及黨政人員均到 各生員聆訓深刻感動

中央社十九日昆明電 蔣委員長十九日上午九時、蒞臨體育場、對各級教育人員及初中以上學生訓話、八時二十分龍主席及各省委廳長省指委各機關長官等先到省師客廳恭候、九時委員長蒞臨、（龍主席等隨即陪往體育場、在軍樂聲中、）全體人員及學生行敬禮・旋由周啓賢請委員長訓話・委員長即從容開始訓話・精神健旺・態度和藹・娓娓不倦・約一小時餘・各生員嚴肅靜穆・受極深刻之感動・（委員長講畢、旋到客廳小憩、並與龍主席合攝一影、十時半返行轅、）

中央十八日貴陽電 省府十七日開五一七次會議、議決另訂本省適用行政督察專員規程、呈准施行、

中央社十八日貴陽電 綏署派員督修川黔公路烏江橋樑、

皖南殘匪肅清 匪首甯春生已弋獲
所部僅剩百餘小村中就逮 行營准給孫師獎金二千元

中央社十九日漢口電 行營頃據孫師長元良報告、該師清剿皖南殘匪、由搜獲之反動文件及俘匪供詞中得悉皖南尚有僞皖南特區革委會之秘密組織、其執委共三十三人、中十一人爲主席團、甯逆春生除被推選爲僞主席團主席外、又兼僞財政部長、及僞裁判部副部長等職、查僞獨立團即由甯逆負責指揮、頻經搜剿、該逆率獨立團殘部百餘人、流竄於地理溪附近、當以皖南殘匪現僅餘此股、甯逆實爲巨憝、特懸賞二千元、飭令各部緝拿、頃經某團在地理溪附近之一小村落中、設計將該逆弋獲等情、行營據報後、業准照賞額給獎、

川剿匪軍進展 正進攻大壑口

中央社十九日重慶電 軍息、據睢水關十八日電、（一）我軍十八日晨正與白家林之匪激戰、並向千佛山猛攻、雖山勢陡險、仍奮勇前進、（二）大壑口千佛山一帶山形險峻、匪工事甚堅固、十八日午我軍賡續猛進、至午後三時已進攻大壑口、

慈西已無匪蹤

中央社十八日長沙電 十六師章亮基電稱、盤踞慈西長安橋茅花界一帶之匪、十五日拂曉、經我何友松徐旨乾夾擊、匪傷亡甚衆、殘部向桑植邊界潰竄、慈石邊界散匪完全肅清、慈西已無匪蹤、

十九路軍兵工屯墾

中央社十九日甯夏電 十五路軍從事兵工屯墾、擬於雲亭渠附近之王莊堡強家油房建設新渠三處、刻已派隊分駐各該處建築房屋、

熊式輝昨抵漢口 接洽署期縣長訓練事

中央社十九日漢口電 贛主席熊式輝十九日午乘甯紹輪來漢、張乃光等往迎、下午二時張羣陪熊往謁張學良、報告贛政情、據熊談、此來係向行營廿處長商洽廬山署期縣長訓練、及新運工作推進事宜、並乘便向行營報告贛政近況、在鄂約留三日、即行返贛、署期訓練縣長、自七月開始、每月一期、共辦兩期、將現任縣長先後各調半數前往訓練、至贛省殘匪、已漸肅清、建設亦正照預定計劃進行中、

本報十九日漢口電 熊式輝十九日乘甯紹輪抵漢、當謁張學良、報告要公、並訪廿乃光、商廬山署期縣長訓練事、公畢即返贛、

顧祝同飛渝轉昆明

中央社十九日重慶電 顧祝同十九日午由漢飛渝、稍停即轉昆明、謁蔣委員長請示、

中央社十九日漢口電 顧祝同來漢謁張學良後頃應蔣委員長召、十九日由漢乘機飛渝轉筑、錢大鈞等均到場歡送、預計下午一時可到渝、如天氣晴和、即直航貴陽、

本報十九日漢口電 顧祝同在漢謁張學良後、十九日乘機赴渝、

閩西收復區擬設醫院

中央社十九日福州電 閩西新收復各縣、擬設醫院或療診所、省令八區專署擬具設施步驟、及經費預算呈核、

粵東區定期開警衛會議

中央社十九日香港電 東區警衛會議、定六月十六日舉行、李揚敬將赴汕頭主持、

黔教廳長葉元龍談黔省教育狀況

中央社十八日貴陽電 教育廳長葉元龍、對記者談、貴州中等學校有三十餘所、數量不爲不多、但因經費無着、多數內容欠佳、此後亟應增加教育經費、以謀整頓、又本省向不注意民衆教育、今後應先從貴陽市舉辦民教館、圖書館、體育場、以爲各縣倡、並立特種教育委員會、研究啓發苗民文化云、

朱鶴翔將繼任駐比公使 提政院通過後任命

本報十九日南京電 比使張乃蕃辭職、外部決以朱鶴翔繼任、已徵比政府同意、將提二十一日政院會通過後、正式任命、

日美英德均將在京設使館 法德大使人選未定

本報十九日南京電 外交界息、中日中美中英中德各駐華使館昇格後、將來大使館駐在地均決定南遷、在此過渡時期、先在京設大使館辦事處、並調平使館一部份人員來京、各大使將常川駐京、以便隨時接洽、法使韋禮敦十九日晨由京抵平、德使陶德曼定念一日南下、據外交界息、法德使節雖已決定升格、但首任大使人選尚在接洽中、是否仍由韋陶分別升任、猶未確定、

電通社十九日東京電 十八日國府行政院長兼外長汪精衛對日本駐華公使館之升格、電廣田外相致賀、謂兩國國交益加親密、殊堪慶賀、特電奉祝、廣田外相亦於同日復電答禮、

松本明日啓程來華 念三日可到滬

本埠消息、日本政府以中日使節昇格實現、爲進一步表示修好起見、特派有力人物松本正雄、來華聘問、據日使館息、松本奉命、即將於明日乘長崎丸由日啓程、計程念三日可到滬、並悉我政府擬以外交官儀節待遇、將由外部駐滬秘書周珏會同本市市政府專員王長春、屆時前赴輪次歡迎、松本預定抵滬後不多勾留、即先入京、謁見汪兼外長、再赴各地考察云、

特警一區隊出發換防
自蔡村出發轉薊縣集中候命開玉田 舊警范景華部暫駐通州候指定防地

中央社十九日北平電 特警張慶餘部、第一區隊、十九日晨自蔡村出發、寶坻、轉薊縣集中、候命開入玉田換防、舊警范景華議調出後、原擬集中南苑整理、現奉省府令暫駐通州、俟指定防地再移動、

特警二總隊開盧就接防

中央社十九日天津電 新編戰區特警自進行換防以來、頗爲順利、薊密區徐玉田周毓英部外、均已由特警第一總隊接防、灤榆區之楊玉成部、亦定日內全數開軍粮城、特警第二總隊之最末一批、計一中大隊、十九日晚七時由滄登車、東開轉盧龍一帶接防、該兩總隊爲與平津便利傳達消息、已將電話架設完竣、張慶餘張硯田兩隊長、擬於接防完竣來津、謁于主席報告、

張硯田部協剿般若院股匪

中央社十九日北平電 遵化電話、王彥如部股匪現竄踞般若院、另一股在小寨騷擾、新警張慶餘部一中隊十八日已馳往協同舊警周毓英部剿、據報、小寨之匪人數不多、且粮械俱竭、又有回竄口外模樣、

本報十九日北平電 由流星峪竄入遵化之股匪、現在般若院盤踞、另一股在小寨一帶竄擾、鄉民紛入城避難、當地團隊正圍剿中、

日軍由塘沽到津

中央社十九日天津電 日軍六十一名十九日十二時由塘沽來津、午後四時五十分復乘平榆快車返塘、

傅作義到包視察

中央社十九日包頭電 傅主席偕夫人劉芸生十九日來包遊歷、並視察地方行政及建設、王師長及各界均赴站歡迎、傅對地方情形垂詢很詳、王師長設席散宴、傅下午即返綏、

振實基金保管會委員人選內定

本報十九日南京電 振災基金保管會、二十一日政院會可通過、委員人選已內定、

北洋工學院發展礦冶工程教育

中央社十九日天津電 北洋工學院爲發展礦冶工程教育、本年度除招考礦冶系一年級新生及二三年級編級生外、並規定招考礦冶工程部研究生、同時設獎學金四名、每年約國幣二百元、

波使定期舉行畢蘇資基誦經典禮

中央社十九日南京電 外交界息、波使魏登濤定念四日上午十一時在京天主教堂、爲畢蘇資基元帥舉行誦經典禮、屆時我各機關長官及駐京各國使領館官員、均將前往參加、

中國紡織學會五屆年會昨開幕

本報十九日濟南電 中國紡織學會五屆年會、十九日晨開幕、到百餘人、周百朋主席、韓復榘代表張鴻烈等致詞、朱仙舫致謝詞、午後開會、通過要案十一件、改選執委、並議決下屆年會在漢舉行、二十日宣讀論文閉幕、

政院通令整理學產
▲查照皖省實施辦法仿行

中央社十九日南京電 行政院以皖省所擬整理學產實施辦法妥善、各省可仿行、因通令各省查照、并飭將學產現狀釐定整理辦法呈報、

本報十九日南京電 行政院以各省縣學產糾紛、近皖省府呈送擬定整理實施辦法、妥善可行、特分令各省府、查明學產現狀、妥擬整理辦法呈核、

孫院長離青飛陝

中央社十八日西甯電 孫科等一行晨六時離青飛陝、

中央社十八日西安電 孫科梁寒操等、十八日下午遊灞城未央宮、六時返城、九時乘專車離省赴華陰轉大荔、邵楊等均到站歡送、孫計程明午可達大荔、視察洛惠渠、

交易稅決七月一日開徵

本報十九日南京電 財部以交易稅制含有取締投機之意、不僅關係國庫收入、且所定稅率亦甚低微、決於七月一日開徵、

財部核准中國銀行儲蓄部
並催中央銀行速設信託局

本報十九日南京電 財部核准中國銀行六月一日成立儲蓄部、資本五百萬、

本報十九日南京電 財部函催中央銀行徒速籌設信託局、以便辦理各種事務、

何應欽昨抵石莊
過高邑下車視察 定今晨離石返平

中央社十九日北平電 石家莊電、何應欽十九日晨八時由定縣抵高邑、下車視察駐高部隊、並訓話、午後四時、出席地方各界歡迎會、對各界多所勉勵、五時離高邑、六時半抵石家莊、預定二十日晨離石返平、

法艦隊司令艾司梯瓦定期晉京

中央社十九日南京電 外交界息、法海軍遠東艦隊司令艾司梯瓦中將、定二十五日由滬來京、分謁我外海各當局、聞京法領定二十七日舉行茶會、招待艾氏、並柬請外海等機關長官參加、藉以聯歡、

孔祥榕秦汾過徐來滬

中央社十九日徐州電 黃河水利會副委員長孔祥榕、暨經委會秘書秦汾、十九日晨由汴到徐、轉車赴滬、孔談此行赴滬謁宋子文、報告一切、週後返汴、

西北旅行團離甯赴蘭

中央社十八日甯夏電 西北旅行團團員井建文等一行四人、在甯考察完畢、於十七日晨離甯赴蘭、

劉鎮華昨晚抵皖

中央社十九日安慶電 劉鎮華偕行營第一處長晏勛甫、乘江安輪十九日晚六時半抵皖、晏寓大旅社、日內即赴豫鄂皖邊區視察、或將往皖南一行、

廈市長王固磐飛滬轉京

本報十九日廈門電 廈市法王固磐十九日飛滬轉京、向行政院報告市府成立經過、聞順道接洽邀梅蘭芳來廈表演、梅曾允如有相當戲院可來、此間傳梅歸國即將來廈、

實部召開商檢會議

中央社十九日南京電 實部定六月三日在京召開全國商品檢驗會議、已通令各商檢局長等出席、會期共三日、

港禁華船長輪進口 交部咨請據理交涉

本報十九日南京電 交部以港政府對招商局新輪三艘因船長爲華人不能由港載客、每月損失不貲、特咨外部、迅飭駐廣視察專員並駐英使館據理交涉、

交部製定電信播音宣傳辦法
令各電政機關籌辦

本報十九日南京電 交部爲灌輸民衆通信常識、發展國營電信事業、特製定電信業務播音宣傳辦法、令各地電政機關、按照規定辦法、迅行籌備、于六月一日起實行、

焦煤運費加價 鐵部特展六個月

本報十九日南京電 鐵部以焦煤運費一五加價截至二十日期滿、爲維持國煤、特展期六個月、

蕭佛成展期返粵

中央社十九日香港電 蕭佛成十八日電政務會續假、展期返粵、

周佛海由陝抵徐

中央社十九日徐州電 蘇教廳長周佛海夫婦、偕易君左等遊陝歸來、十九日晨抵徐、徐埠教育機關宴周於民衆草堂、旋同乘汽車赴舊黃河觀察、晚返徐換津浦車赴京、周語人西北之遊、印象極佳、陝省一切事業、均有朝氣、各方亦盡力向西北投資開發、前途希望未可限量、

平大化學系主任方乘發明酒精汽車
較用汽油價廉而速 昨日試駛結果甚佳

本報十九日北平電 平大工學院化學系主任方乘、創製加料酒精、能替代汽油、開駛汽車、十九日午後、該院當局請報界試乘酒精汽車赴香山、結果甚佳、比汽油價廉、每加侖多行十五里、爆炸力強、上坡得力、無醋酸、不腐蝕機械、無臭氣、各種汽車均可用、不須任何改造、非木炭汽車可比、

蘇京滬各界參觀滸墅關農倉庫

中央社十九日蘇州電 蘇省府爲調劑農村金融、活動農民經濟、調節農產物之價格、以維民食均衡起見、特委由省縣農行代辦省縣農業倉庫、計已成立省倉庫十所、縣倉庫九十所、私資經營者六十三所、共百七十餘所、分佈於吳縣卅二、計流通於農村之款、達四百萬、農民經濟較前活動、成效大著、惟尚多不明瞭此項組織之利益者、爲使普遍明瞭共起提倡計、蘇財廳特定十九日招待京滬鎮蘇新聞界、及與農事有關之團體銀行、參觀滸墅關省吳縣農倉庫、到來賓五百餘人、該倉庫房屋共百餘間、最多可儲押粮食二萬担、精造管理極嚴、均科學化、並由省縣農倉庫委員主任侯原培、縣長吳企雲、隨時解答、極滿意、銀行界亦認爲有提倡贊助之必要、

許修直昨抵莫干山
黃郛不久下山日期未定

中央社十九日杭州電 內次許修直十九日由京杭國道抵莫干山、又平政會參議徐鴻賓、十九日午由滬過杭赴莫、據談黃委長病已愈、不久可下山、但日期未定、許修直赴莫係向黃報告內政部務、

徐慶譽等赴華北視察新運

中央社十九日南昌電 新運總會組視察團赴華北各省視察新運推行工作、由徐慶譽爲團長、團員爲朱民俸等三人、念日午出發、

胡漢民病已大痊

中央社十九日香港電 胡木蘭十九日晚入省、據談父病已大痊、

南萍路借款可商妥

中央社十九日杭州電 曾養甫十八日晚返杭、據悉南萍路借款、經曾在滬與銀行界商洽、可望妥洽、大致爲建築南萍路借款、由政府發公債五千萬、可八折抵現、惟按月須付銀行保證金三十六萬、需八九年還清本息、此項協議、雙方意見雅接近、有成立可能、又此借款除一部築南萍路外、以一部爲杭江路換軌、及創辦該路機器廠經費、

甘甯青監署積極籌備
戴愧生即將赴蘭視事

中央社十九日南京電 中委戴愧生自奉派爲甘甯青區監察使後、即在京積極籌備、內部人員現均物色定當、日內並將先派秘書黃哲眞等前往蘭州設署、其本人不日亦即啓程、趕於下月初到蘭事中、

川行政專員宣誓就職

中央社十九日重慶電 川各區行政專員、定念日舉行宣誓就職禮、蔣委員長派楊永泰代表監誓、並致訓詞、

川省府短期內遷蓉

中央社十九日重慶電 川省府決短期內遷蓉、劉湘定念一日飛蓉、佈置一切、

川縣政訓練所開學

中央社十九日重慶電 川縣政人員訓練所、十九日晨十一時在川東師範大禮堂舉行開學禮、到楊永泰劉湘代表謝作民鄧鳴階楊全宇傅夏香楊芳瀛暨主席團王又庸及該所師生三百餘人、劉主席領導行禮後、即由王又庸報告甄察考試及籌備經過、繼由楊永泰代蔣委員長致訓、略謂此次舉辦縣政人員訓練、爲川省政治走入正軌之先聲、望各員對軍訓及精神講話與命令法規等切實注意、繼劉訓詞、亦勗勉有加、最後由來賓鄔明叔致詞、旋攝影授課、

甯省擬修輕便鐵道

中央社十九日甯夏電 甯夏省府擬修築輕便鐵道、以期發展商業、繁榮地方、刻擬籌擬十萬元、暫修三百里、東自橫城西至賀蘭山、

延連公路積極趕築

中央社十九日福州電 延連公路積極趕築、限期完成、蔣委員長准將前東路軍運輸費剩餘項下全數撥充橋樑涵洞等費、

魯舉行先烈紀念會

中央社十八日濟南電 魯省黨部十八日晨召集各界代表、舉行先烈紀念會、到五百餘人、全市下半旗、

亂荊子決口已合龍

中央社十八日濟南電 黃河下游亂荊子決口、十七日合龍、海口民埝亦將完工、

贛河渡江泳競賽
萬榮貴獲冠軍

中央社十九日南昌電 青年會主辦之贛河渡江泳、十九日午舉行、距離二千餘米、萬榮貴以二十一分四十秒獲冠軍、

浙贛鐵路南玉段工程進展

中央社十九日南昌電 浙贛鐵路南昌玉山段工程、進展極速、土方已全部完成、舖軌工程亦達什二、貴谿梁家渡兩鐵橋日夜趕築中、九月底前定可竣工、南昌已着手建築車站、計分設南站北站及貨站三處、

閩舉行產品競賽會

中央社十九日福州電 建廳擬八月五日至十五日在省舉行產品陳列競賽會、令各縣署各縣商會儘量將出產品送省陳列競賽、

閩省府調查閩西產品

中央社十九日福州電 省府爲明瞭閩北閩西各區紙木茶等出產量、及近年銷場情形、派黃則垣等分赴七八九三區實地調查、

舞風艦遊弋大鵬灣

中央社十九日香港電 張之英委西區返省後、十九日謁陳濟棠、報告出巡大鵬灣經過、舞風艦奉令於念日赴大鵬灣遊弋、

粵省府籌建造船廠

中央社十九日香港電 省府籌建造船廠、委劉伯疇爲籌備主任、預算經費須三百萬元、

粵將開海軍軍需會議

中央社十九日香港電 陳濟棠定二十三日召海軍軍需會議、粵海艦隊人員決由七月一日起改以小洋發薪、

粵水災各縣將辦平糶

中央社十九日香港電 粵民廳擬就被水災各縣舉辦平糶、俟省府核准後實行、

林主席由滬返京

在滬料理私事已畢牙疾全愈　昨晨抵和平門直赴私邸休息

中央社十九日南京電　林主席在滬料理私事已畢、牙疾亦全愈、於十八日晚十一時由滬掛坐花車返京、於十九日晨抵達和平門車站、文官長魏懷、參軍長呂超、銓敘部長林翔、首都警廳長陳焯、暨文官參軍主計三處高級長官等、均到站歡迎、參軍處、特派軍樂及傳衛各一隊先時到站恭候、首都警廳憲兵部亦各派警憲到站、担任戒備事宜、車抵站後、歡迎人員齊登花車晉謁主席問安、林主席頻點首答禮、旋主席卽於軍樂聲中下車出站、換登汽車、直赴石板橋私邸休息、

日考察團由平赴津

中央社十九日北平電　日政友會考察團藤沼莊平等一行六人、十九日下午一時赴頤和園景福閣、應袁良宴後、卽入城、於下午四時卅分乘平津快車赴津、余晉龢蔡元及日武官高橋參贊清水均到站歡送、

土山鎮與京市通話

中央社十九日南京電　首都電話局因江甯縣已遷治土山鎮、徇該縣之請、特派工裝銅線六對、經月餘工作始竣、十八日開始與京市通話、並將在鎮另建局址、俾再成立分局、

首都地院定七月一日成立

本報十九日南京電　江甯地院擴充爲首都地院、擬增民刑兩庭、預定七月一日正式成立、

實部派員調查淄礦慘案

礦水仍續漲不止井口發現浮屍　鐵部擬在博山設發電廠謀救濟

中央社十八日濟南電　實部電建廳、派科長梁津赴淄川、調查魯大慘案、據建廳長談、被難工人按工商法、應給治喪費五十元、卹金二百元、並按工薪平均數給予二年薪金、由家屬按月領取、十八日晚井口水面已發現浮屍數具、慘不忍睹、

本報十九日濟南電　魯大礦續漲水不止、第四炭層機器均拆出、

本報十九日濟南電　葛光庭過濟赴平、謁顧部長據談、魯大影響煤運收入、每年約百萬元、擬在博山設發電廠救濟、須俟收買輕便路後實行、

漢市舉行國貨年擴大宣傳週

中央社十九日漢口電　漢市國貨年擴大宣傳週、十九日晨在中山公園舉行、到者萬人、吳國楨主席、王研農報告籌備經過、次單成儀等演說、最後舉行宣誓、乃宣告散會、

鄂捲逃犯在湘捕獲

中央社十八日長沙電　鄂建廳職員鄧澄、實捲款匿湘垣、經省府衛士隊捕獲、當電鄂張主席請提解訊辦、

長沙童軍露營檢閱

中央社十九日長沙電　長沙市全體童子軍於十八日赴麓山露營、共到童軍團二十團、參加露營者二千四百

平衛生運動會閉幕

中央社十九日北平電　平市衛生運動大會、十九日爲最末一日、下午二時在央山公園中山堂舉行、兒童健康比賽、參加及格兒童百三十人、衛生局長方頤積主席、報告比賽意義及標準後、卽由各專家檢驗比賽兒童體格、共取最優者三十名、至五時由何應欽夫人王文湘女士發獎、大會於七時閉幕、

中牟北岸發現沙洲

豫河局緊急修護堤岸

中央社十九日開封電　豫河務局以中牟汛、北岸發現沙洲一片、大流迫近南岸、當茲大汛將至、此種險象甚堪注意、特在該處設緊急工程司務所一處、委該局技正劉家駒爲主任、駐工督修護岸工程、

廬山圖書館定期開幕

中央社十九日南昌電　贛省府籌建之廬山圖書館、定六月一日開幕、館屋不日可竣工、規模頗爲宏大、並由滬購發電機備用、廬山管理局已向各方徵集名貴書籍甚多、

史量才靈柩運抵杭

中央社十九日杭州電　史量才靈柩專車、十九日晨八時一刻離北站、送靈者四百餘人、沿途各站均由申報分館路祭、午後一時十分到杭站、迎迓者數千人、史靈柩出站後、先由史故舊王廷揚許行彬等行靈祭、旋抬入運靈汽車內、運往西湖秋水山莊內停靈處、遍縣黨國名人輓聯、旋各界舉行公祭、由王曉籟主祭、旋申報同人公祭、杭市府亦派員致祭、滬來送客當晚專車返滬、

美經濟考察團今晨一部離漢飛渝

餘俟在滬團員到漢同行　滬招待處代表昨晚東下

本報十九日漢口電　美經濟考察團十九日參觀申新紗廠及水電公司水廠、二十日有團員五人先行飛渝、餘留漢、俟在滬團員到漢後同行、

中央社十九日漢口電　美經濟考察團因團長福勃斯患感冒、延醫療治、定二十日晨七時飛渝、該團團員十九日上午九時參觀水廠及申新紗廠、午後休息、滬招待處派來招待之繆鍾秀夫婦及夏鵬十九日晚已乘瑞和輪返滬、鐵部等員湯德華亦於十九日晚乘車北上、轉隴海路返京、

中央社十七日重慶電　美經濟考察團原定十九日午來渝、現因事滯漢、改二十日晨飛渝、

黃災獎券期滿停發

中央社十九日南京電　十九日滬報有載黃災獎券停發原因、由於財部以其影響航空獎券、呈復行政院礙難照准之訊、頃據財部某要員談、黃災獎券發行至十二期止、早經行政院議決議在案、現屆期滿、自應停止發行、本部卽據此呈復行政院、報載影響航空獎券之說、絕非事實、

華洋義賑會年會閉幕

中央社十八日西安電　華洋義賑會第七屆年會、十八日晨續開第三次會議、通過議案（一）北平總事務所決遷南京、由執委會負責辦理、（二）修正通過徵募工事經費案、（三）推米爾斯謝家聲張煜全爲額外會員、（四）舉推下屆新執委及職員、計正會長王正廷、副會長艾德敷、祕書兼總幹事章元善、執委安今獻朱友漁貝克全紹文林行規柏樂伍六人、司庫金叔初傅克納、（五）下次年會地址、決定南昌或開封、會畢行閉會儀式、全體出席代表晚歡宴、定十九日視察涇惠渠、

中央社十九日西安電　出席華洋義賑會年會各代表會員等、十九日往涇惠渠參觀、定當日返省後、卽分別離省東返、

汕市長李源和今就職

中央社十九日香港電　李源和定二十日就汕市長職、

雜電

本報十九日南京電　京緞業發明緞機改織呢、業已成功、名中華呢、較直貢呢價廉而優、正呈請專利、

社評

黨義與司法　（樸）

我們天天講以黨治國、且高唱司法黨化、違背黨義、卽是反動、此事理之當然、亦法律之必然者、但是現在違背黨義之彰明顯著者、莫過於現行民法關於繼承之規定、

民族主義第五講、「中國國民和國家結構的關係、先有家族、再推到宗族、再然後才是國家、這種組織、一級一級的放大、有條不紊、大小的結構的關係、當中狠實在的、如果用宗族爲單位、改良當中的組織、再聯合國族、比較外國用個人爲單位、當然容易聯絡得多、」又云、「拿同宗的名義、先從一鄉、一縣聯絡起、再擴充到一省一國、各姓便可以成一個很大的團體、」在黨義上承認家族制度存在之重要、而且以家族制度、爲國家下層組織之基礎、只有擁護的而無破壞的、只有改良的而無推翻的、如有破壞家族制度、推翻家族制度、卽是摧殘國家下層組織之基礎、卽違背黨義、嶄不能容于國民政府黨治之下、異哉現行民法則顯明的違背黨義也、

自民國二十年民法施行以來、改變親屬法、就繼承而言、只有財產繼承、而無宗祧繼承、是將中國固有之家族制度、從根本上劃創之、而關於司法院解釋院字第六四七號、妻爲被繼承人、如無直系血親卑親屬時、由妻之父母或以次之人繼承遺產、又院字第七八〇號、配偶之一方、已繼承他方遺產後、再嫁再娶、與既得權無何影響、院字第七四四號、後母之子女對於前母不得代位繼承、院字第七〇五號同父異母或同母異父之兄弟姊妹均爲民法第一一三八條第三款同一順序之繼承人、一是司法院之解釋、更將殘餘家屬制度之遺影、一洗而盪清之、立於法之原理而言、當然有其立脚之根據、立於法之應用而言、當然有救弊之作用、但立於黨義而言、則顯明的違背黨義、無庸置辯者也、

現在高唱民族復興、而復興民族之途徑、據三民主義、卽從家族做起、先由一姓聯絡爲一團體、再由有關係各姓互相聯合起來、成許多極大的團體、再結合起來、成一個中華民國的國族團體、現行民法已將數千之家族制度消滅以盡、則國族團體以何爲基礎、總理主張用其原來宗族組織、再擴充到一省一國、以成一個很大的團體、在民族主義講的極其明顯、而立法者不顧黨義、而制一消滅家族制度之法律、此人民對於黨義與法律不能不懷疑者也、在制定法律者、非故違黨義、但至少不了解黨義、甚且忘記黨義、此等法律既違背人民之習慣、而又違背黨義、施行以來、徒興起社會上之波浪而已、

京滬 滬杭甬 鐵路 招商投標承辦兩路各站間運輸銀錢事務廣告

本局招商投標承辦京滬滬杭甬兩路各站間運輸銀錢事務（一）合同期限一年；（二）五月三十一日下午三時在天后宮橋堍河濱大廈本局內開標；（三）標書章程，向上海北站本處營業課購取，每份價銀圓一元。

京滬滬杭甬鐵路管理局車務處啓（丙・十七・）

上海市政府徵求市歌及歌譜啓事　上海節日期

逕啓者本市政府擬訂定一年中一日爲上海節其目的在激勵工商獎勵耕讀及提倡清潔儉約等美德又擬製定本市市歌以鼓舞和悅之情緒發揚忠愛之精神特登報徵求本市市民達之意見及專家之譜製以六月卅日爲截止之期所有應徵之上海節日期應詳具理由當選者由本府酬贈國幣百元市歌及歌譜當選者由本府酬贈五百元凡有歌無譜而當選者酬三百元件寄上海市政府祕書處第二科封面註明「上海節」「市歌」字樣爲要

江蘇上海第一特區地方法院公告　第一九七四六號

宣告清理中國興業銀行財產

爲公告事據陸錫侯陸夢熊等爲中國興業銀行狀請宣告清理查其提出該銀行總分行財產狀況說明書據載資產總額計銀六十八萬二千四百六十六元四角三分負債總額計銀一百十三萬六千三百四十二元七角九分相抵不敷銀四十五萬三千八百七十六元三角六分業經本院選任核算人李鼎徐永祚會計師就該行之財產及賬簿詳爲調查據報其資產之估計可收者僅銀十九萬三千一百九十九元三角八分與現在實際應還債款銀八十一萬二千九百八十一元九角相比不敷銀六十一萬九千七百八十二元五角二分等語雖其計算數額彼此互異要其資產不能清償所負債務顯無可疑業經本院裁定中國興業銀行准於本年五月十五日上午九時清理在案茲選任李鼎徐永祚會計師及錢樹聲律師爲本件清理人設辦事處於上海愛多亞路一二三號三樓徐永祚會計師事務所仰各債權人務於本年七月十日以前攜帶證明文件前往上開辦事處申報債權再於本年七月三十一日下午一時在上海北河南路北蘇州路角上海市商會舉行債權人會議併仰各債權人準時參加毋得自誤除清理人及已知之債權人另行分別送達外合依商人債務清理暫行條例第十二條規定將上開事項公告週知特此公告

中華民國二十四年五月十五日

中國國民黨上海特別市執行委員會通告　執字第二一三五號

通告全市黨員

爲通告事茲定於本月二十一日（星期二）上午八時借市商會大禮堂召集全市黨員舉行總理擴大紀念週並請中委陳立夫先生報告重要黨務是日各黨員一律憑黨證或各區分部證明書入場凡各機關團體之黨員均可請假參加除通令各區黨部轉飭遵照並函知各機關准予請假參加外合亟登報通告仰全市各黨員一體遵照準時前往出席參加毋得違誤特此通告

中華民國廿四年五月十八日

中國國民黨上海特別市執行委員會通告　執字第二一三六號

爲通告事茲限於本月底以前補辦移轉手續如再不來會面受考核或辦理移轉手續卽行呈請中央撤銷預備黨員資格務各注意勿誤爲要右通告

凌文杰　謝若渭　蕭大鏞　梁海　周迪輝　郁德山　林德春　楊震元　陳毓　鍾衍琳　龍朝廷　邵叔龍　金念祖　曾雲伯　張化欵　黃南生　李秉轄　黃季馬　鍾光美　陳天愚　韓石麟

預備黨員　范恩源　孫受庵　楊恩綸　丘寧才　丘廷松　陳成龍　陳景昭　古龍翔　李覺民　章澤美　黃叔祖　陳順雲　倪學亮　李遠哲　趙毅成　鄧亦民　關茗漢

中華民國廿四年五月十八日

選印宛委別藏

四十種均爲四庫未收之書

全書一百五十册　手工製連史紙印

定價八十元　預約只收五十元

本月底截止　訂購請速

樣本及預約簡章　承索卽贈

宛委別藏原藏清宮養心殿、諸書均爲四庫所未收、存目所未錄、故稱別藏、茲擇其迄今未刊者四十種、就原書影印行世、向爲宮廷僅存之書、今人人得而致之矣、

商務印書館謹啓

321

中央社十八日長沙電　全經會許士康本日抵湘、與何鍵商洽貸款農賑、

中央社十八日開封電　省垣今晨舉行陳英士先生殉國紀念會、到各界代表五百餘人、省黨部書記長王星舟主席報告、省府委張廣輿講演、

魯大登記死亡工人逾七百

工人家屬將請懲礦方負責人員　一切善後問題正在協商進行中

濟南快信、魯大公司淄川礦井出水、工人數百同歸於盡、礦方損失十之八九、已造成莫可收拾之局面、據本日（十七日）所得各方消息、淄博工會登記死亡工人、已逾七百餘人、聞共有九百之數、最少亦在八百餘、工人家屬皆爲老幼婦孺、搶天呼地、甚至投河自盡、晝夜一片哭聲、人間慘事、眞無有逾此者、關於善後問題、將由淄川縣政府、淄博工會礦方共同組織善後委員會、官方召集附近鄉鎭長開會、已商定進行調查死亡工人及其家屬戶口、魯大方面已允許先將本月十三日以前之工人工資發清、對貧苦者格外予以補助、但善後具體辦法、一切撫恤問題、仍待於魯大常務董事日人市吉及淄川礦務所長日人伊東等十九日到青島、與中國方面常務董事高慶堂董事張湘南等開會討論、至礦井水勢有張無減、第八炭層已水深十數米、停止抽水工作、水之來源、查係附近之洙龍河、該河刻已乾涸、惟水勢甚大、似不僅此河、另有其他來源、魯大礦井一切工作、均已停止、專待辦理善後、其重要設備、多已損毀、恐恢復已非易事、倘魯大不能恢復、則失業工人不下四五千人、亦爲最嚴重問題、一般人皆屬望先將該地之王家林炭礦、令原來包採人繼續進行、以救濟失業工人之一部分、此次

井水有增無已

據淄川十七日晚電話、魯大礦井內水勢、仍極洶湧、第八層內、十六日下午五時水勢齊至井底、至今日（十七日）上午十時、已張水五公尺三十公分、公司方面以水勢如此浩大、已屬無可挽救、自十六日起卽行停止抽水工作之 [illegible]

礦方草率肇禍

[illegible] 備、工事之有藏料、祇知採煤、不謀防險、所有舊空洞內、均滿貯廢水、未曾抽出、失其容納之效、故大水來、頃刻卽灌滿井底、此與南北迎頭風道任其荒廢、塌毀而不修治、同爲魯大措置失當處、礦務所長日人伊東代理人中村、華人宋慶如及工程師日人六尾、皆有難辭之咎、連日工人家屬、正籌議呈請嚴辦負責人員、

善後辦法

十六日上午、六十四旅旅長蕭純孝、淄川縣長張蘊藻、魯 [illegible]

戈林與賴伐爾密談
賴伐爾或再遊德
坦白討論德法現有問題
德國頗有直接會商意嚮

國民新聞社華沙十九日電　戈林將軍與法國外長賴伐爾於莫錫基總統招待外交界午宴之後・曾作祕密談話・二氏曾以坦白友好之態度・討論德法兩國間之現有問題・惟未涉及詳細之枝節・副賴氏曾向法國報界稱、彼與戈氏之談話・殊有興趣・並謂彼向來贊成直接交換意見云・未幾戈氏卽乘專車逕返柏林、車站有衛兵一隊、致敬歡送、

路透十八日克拉科電　開普魯士總理戈林將軍與法外長賴伐爾均乘在此爲巴故畢蘇賓基上將執紼之便、會晤談兩次、衆意戈林大約曾將德國新空軍情形略告賴伐爾、所討論之事件・賴伐爾遊德之可能・必佔其大部分・現信戈林並曾以希特勒對歐洲現時各問題之態度概括以語賴伐爾・今日兩次談話、皆在法陸長貝當上將之室中舉行、蓋貝當上將亦來此爲畢氏執紼也、第一次談話乃在下午、歷四十五分鐘之久、第二次談話、乃在晚間、至深夜始已・集此之外交家多憶及歐戰之後、白里安與史特萊斯曼會在日內瓦湖作非正式會談、法德兩國之關係因以轉機、今戈林與賴伐爾之談話或亦能增進兩國之關係也、

哈瓦斯社十九日巴黎電　各報現所注意之事、計有三項、（一）爲外長賴伐爾與德國航空部長戈林在波蘭克拉哥維城會晤之事、（二）爲意大利與阿比西尼國之爭端、（三）爲德國希特勒元首在衆議院所當發表之宣言、用以說明外交政策、「小日報」載稱、「波蘭既屬法國之同盟國、又與德國訂有積極性質之互不侵犯條約、所處地位、至屬特別、該國外長貝克上校、折衝罇俎、自必較易爲力、卽外長賴伐爾與德國航空部長戈林・在波蘭相會晤・居間之人・自以貝克最爲適宜、戈林係德國要人、其與賴伐爾如作廣泛之談話、其關係之重要、不待贅言、則以此項談話、在法蘇互助公約成立之後、賴伐爾聘俄之翌日、法德兩國關係、可因之而趨於和緩故也、關於意阿爭端、「晨報」駐羅馬訪員發表消息云、意國以爲此案、非國聯會所當處理、當卽將要求行政院、將其擯於議事日程之外、「自日」報則謂英法兩國不無進退維谷之感、蓋若聽任意國自由行動、則國聯會威信墜地、但若失歡於意國、則歐洲脆弱均勢、又失去一臂之助、此種辦法、社會黨機關報人民報謂、「國聯或以遷延爲能事、或失之懦弱、均非所宜、日本在中日爭端之中、業已蒙其利矣」、政論家陶默僧在斐伽羅報發表意見、謂本月二十一日德國希特勒元首在衆議院所當發表之演說、詞意必甚和緩、緣「國防軍領袖對於國社黨當局之舉動、認爲過於操切、此際允宜苟安無躁、俾英國及全世界輿論、歸於甯靖、抑德國財政異常困難、經濟部長沙赫特博士、業已發出警告、國社黨當局於此、自當暫開倒車、希特勒元首在其演詞中、亦必提出和平性質之建議、宣布願簽訂天空公約、並限制軍備也」云、

南斯拉夫
內政醞釀變化
總選舉最後結果
反對派獲大成功

國民社十八日巴黎電　據時報可靠消息、南斯拉夫外長葉夫的區將取銷威尼斯及日內瓦之行、原因爲南國內政、現正醞釀變化、葉氏不能分身出國也、故該報預料葉氏與意外次蘇維區會談、卡來多瑙河會議一舉、恐不能不展期矣、

國民社十八日貝爾格勒電　南斯拉夫五月五日總選舉之最後結果、現已發表、計政府派得票一五五一〇〇〇〇票、而反對派亦佔一三〇一〇〇〇票、此種現象、實可驚人、攝政王保羅以反對派有此出人意料之成功、故正竭力謀二派之調和、保羅於過去數日、數度接見財政大臣施多耶亭諾維區、其意卽在於此、太約施氏有受命組織新閣之可能、

意阿問題
德報紙改變論調
認意爲不得已之舉

國民社十八日羅馬電　阿比西尼亞問題依然爲國際人士所注意、倫敦晨報論阿國之意、阿國繼續運輸軍火一事、以爲先佔優勢地點、欲在意軍尚未厚集之前、之方法未可厚非、故認意政府未雨綢繆、不過欲於意屬索馬里蘭及伊列晚黎一帶建立強固防禦陣線、同時欲於英法宿昔所承提之意國勢力範圍內建一鐵道、藉以聯絡此二意屬殖民地云、巴黎消息報又謂、各國設再以軍火供給阿比西尼亞、實屬違背一九三〇年英法意三國對阿取締之軍火輸入協定云、比京比利時獨立報聲稱、阿國自一九二八年來不絕的整軍經武、故意阿問題與墨索里尼在參院中之聲明、他國亦應加以注意、德國報紙對於意阿問題亦漸改變論調、認意大利之行動爲不得已之舉云、

國民社十八日羅馬電　意阿爭端之仲裁會議、阿國或將由著名國際法律家美人博德及法人德古弗爾代表、擬悉意國將予以拒絕、茲意國政府已證實此說、因條約規定、阿國代表必須以於國人充任云、

國民社十九阿比西尼亞京城電　阿比西尼亞外長今日發表聲明、謂意阿戰爭、惟有國聯可以阻止、「國聯之困難、吾人固已熟知、然吾人決不使此種困難增加、現在爭熱已迫、如政院於本屆會議中不能使意國允受仲裁、則前途黑暗已極」云、政府並宣布謂意相墨索里尼雖祇允考慮華爾華爾事件、阿國則堅持所有一切邊境問題概付討論云、

意出兵東菲用費
已達一千萬鎊

路透社十八日羅馬電　財相今日在衆院演說預算案時、宣露意國出兵東非之用費、迄今已達一千萬鎊、據稱財政年度前十月之稅收、共一五・一三八・〇〇〇・〇〇〇里爾、支出之款、連東非出兵費在內、共一七・三三三・〇〇〇・〇〇〇里爾、估計下屆財政年度之稅收、約達一七・九八八・〇〇〇・〇〇〇里爾、支出約爲一九・六四五・〇〇〇・〇〇〇里爾、兩抵尙短約一・六五〇・〇〇〇・〇〇〇里爾、但所短之數、在今年年底之前、恐將大增、因估計之支出、東非出兵將來所需之費尙未計入也、此次經費、須用幾何、今未能豫定云、

玻巴爭案
國聯決定重受理

國民社十八日日內瓦電　國聯因美洲各國之調解、對於玻璃維亞與巴拉圭之爭、決定重行受理、並於下屆國聯大會中準備接受國聯委員會之報告書、報告書中曾謂、因美國、阿根廷、哥倫比亞、祕魯、智利等國之努力、和平必能迅速成立、國聯大會準備本屆不能解決此一問題時、將於九月間再行討論云、

美下屆總統競選
幣制問題爲焦點

國民社十八日華盛頓電　特曼退伍軍人恩給金案之擁護者、今日頗爲震驚、因悉羅斯福總統將親自宣讀其否決之理由、如此、則若干參議員現在表示反對總統者、或將轉而贊成總統也、觀察者預料總統之措詞、將對於膨脹派大肆攻擊、並將預兆下屆總統之競選、將以幣制問題爲焦點云、

哈瓦斯社十九日巴黎電　「清議報」社評論美國復興計劃之前途、略謂「羅斯福總統之復興計劃、其最初所耗經費、倘已用罄、而美國尚未恢復繁榮、則勢必釀成鉅大之禍患、如美國人民、對於羅斯福總統能始終信任、始終熱烈擁護、則禍患均不至立見、然人心愛戴、可暫而不可久、如復興計劃終遭失敗、則對於總統之信任、亦不免動搖、觀乎羅斯福要求延長復興計劃十個月、竟遭國會拒絕、則前途預兆、實難令人樂觀矣、要之、美國人士所以能維持賡續此偉大之試驗、而未加拋棄者、無他、羅斯福總統之熱情聲威、及其誘人之創造力、實有以致之也」云、

法航業罷工
確有解決希望

路透十九日巴黎電　法國航業罷工風潮、今日確有解決希望、罷工者已接受政府之提議、今日在哈佛集議、大多數決定復工、海員工會祕書與航業部長及大西洋航業公司經理晤議之後、罷工者報告一切、遂有此復工之決議、自五月十五日起、因航員罷工而羈留於哈佛之張伯倫號、今夜可起程赴紐約、其他船隻亦將於明晨啓行、政府提議之復工辦法、現尚未公佈、衆信海員所提出每年休息十五日不扣工資及衰年恩給金等之要求、已爲政府所接受、

哥倫比亞宣布
限制日貨進口

國民社十八日哥倫比亞京城電　政府今日宣布、巳實行暫定限止日貨進口辦法、俟日哥商約完成之後、再行取消、現在規定、自本年五月一日起至十月三十一日止、日貨進口不得超過一、四三一五、八九八哥幣、除非同時期中、哥貨輸日、亦能超過此數、始得有相當之增加云、

日樹立新黨
暫時恐難實現

電通社十九日東京電　以床次、山崎、秋田等政友脫黨組爲中心之樹立新黨計畫、自望月水野兩氏允參加內閣審議會、繼遭除名處分後、似可急速具體化、惟脫黨組所宣傳之三士、前田、山本條等之舊政友系、不爲所動、故現雖實行新黨計畫、而所可糾合者僅床次系、望月系、秋田系及政友及幹部派急進分子等三四十名、因此新黨計畫、暫難實行、卽對該計畫最熱心之內田鐵相、亦因西下視察下關門司之隧道計畫、故表面之行動、已暫停止、然裏面則以任命調查局參與之機會、運動由政友內選拔、故政友幹部派現、嚴重警戒、對於黨內之企圖擾亂者、決斷然實施除名處分、表示清黨態度、於是黨內不平組之動作、乃益祕密進行、而政友會內之情勢、遂益復難、將繼續迄下次選舉前樹立新黨時止、

電通社十九日東京電　最近政友會內散佈鈴木總裁引退之說、頓呈不安之狀、幹部視此形勢、大加狼狽、認此爲新黨計畫失敗之床次系殘留組及與望月秋水有特殊關係之不平分子、故意宣傳、藉以動搖黨內人心、其實總裁本人無論矣、卽長老間亦無此議、故主張此時以鈴木總裁爲中心、結束統制、歷訪長老及有力黨員要求諒解、今各如判明此策動之事實時、則斷乎除名、以振肅黨紀、此主張非常有力、或乘此機會將四五名之主謀者除名、亦未可知、

阿剌伯通
勞倫斯逝世

路透社十九日倫敦電　阿剌伯通勞倫斯五日前撞車受傷、昏迷不醒、歷一百四十二小時之久、今晨氣絕、其兄在側、現年四十七、幼年肄業牛津、嗜考古學、尤喜讀拿破倫惠靈呑等名將傳記、歐戰前數年入阿剌伯考古、居久、乃精諳阿剌伯文字及其風俗人情、歐戰發生之初、入英營投效、以體格不合被擯、但以其精於阿文也、英當局遣之赴埃及、作宣傳工作、勞氏旋不耐軍營辦事之束縛、乃請假重遊阿剌伯、不復歸營、時阿剌伯王費塞爾巴叛土國、勞往游說之、使阿剌伯傾向協約國、極爲王信任、許其自由行事、數十萬阿人悉聽其指揮、土國嫉之、縣賞購其頭、勞統一奉阿衆、襲攻土國通至大馬色之鐵路、毀其橋欒、阻其兵車、乘隙進攻、出沒無常、使土人疲於奔命、英師愛倫壁之能完全擊敗土軍、得勞之力實多、英皇親自函謝、擬賜爵榮之、勞遜謝、英政府屢欲授以東方要職、但勞必欲得自由行事權、英當局未能允之、勞乃不尤就職、假使英當局當時許其所請、則英國可省却許多煩惱、勞不滿於戰後英國東方政策、顧其謀不爲英政治家所採用、致和局告成後、而伊拉克敍利亞巴力斯坦埃及等猶時以騷擾聞焉、阿剌伯人之拒土、自信必可得大馬色、但英法密約、竟以大馬色與敍利亞歸法、勞氏認爲待遇阿人太欠公允、故拒受政府任何勳章、其言曰、余曾與費塞爾王有約、今約言末踐、容有一日余與英軍戎相見、果爾、余奈何佩英國勳章、後勞氏行動至爲奇特、使人無可捉摸、有時以飛行家邵氏、一九二八年在萊茅賚登陸、與英海軍司令共餐、自稱史密士氏、彼時人不知其爲勞倫斯也、今晨七時御醫布柴德由倫敦趕至波文頓營醫院診察、覺其脈已沉、無可挽回、以怪傑著名於世之勞倫斯、遂于八時與世長辭、

湘省府二十四年度概算
歲入歲出大致適合

（長沙通訊）湖南省地方二十四年度普通歲入歲出概算書、已經省府十號、省務會議議決、修正通過矣、結果收支適合、用誌其全部概數如次、

歲入經常門　田賦二九八六五三九元、契稅四十八萬元、營業稅一百零六萬一千元、房捐二七六七四一元、船捐四萬八千元、地方財產收入三〇五九一三元、地方事業收入九三、四二元、地方行政收入一六七九九元、地方營業捐益九九六、三一元、中央補助費二四四九四〇三元、其他四四四一五六元、總計經常收入一千三百三十萬零七千九百二十四元、

歲入臨時門　田賦附加三成築路費八十三萬三千元、地方行政收入七五六一五六元、債款收入二百四十萬元、總計臨時收入三百九十八萬九千一百五十六元、以上經常臨時兩門歲入總計爲一千七百二十九萬七千〇八十元、

歲出經常門　黨務費四七六〇八四元、行政院一六七六四七一元、司法費一一六六九〇四元、公安費一一五五〇〇一元、財務費一六七二九三八元、教育文化費二五九一八七八元、實業費三四二三五三元、交通費二六九五四元、衞生費二十萬元、建設費一七三一二四元、協助費二一三二四八元、撫恤費三二〇一五九元、其他四五二六五二、預備費八〇〇六九五元、總計經常支出一千一百一十七萬八千四百六十一元、

歲出臨時門　黨務費二萬八千三百元、行政費三四三九四九元、司法費一九一五七八元、公安費六一九八八九元、財務費五〇五八元、教育文化費五六八四七七元、實業費一三二八二六元、交通費二三三九八〇〇元、衞生費十萬元、建設費五八四一〇〇元、協助費四萬八千元、其他一八〇三一二元、債務費一四五六五〇〇元、總計臨時支出六百一十一萬八千六百一十九元、以上經常臨時兩門歲出總計爲一千七百二十九萬七千零八十元、收支適合云、

小言
希特勒識時務

德國外交政策，或進或退，或緩或急，頗合時宜，如對奧問題，進攻不遺餘力，迨一爲時勢所不許，卽突然收兵；對於薩爾問題，一經收回，法國東疆卽無紛擾；對於波蘭走廊問題，一經認爲不適於合併，卽行放棄，此均證明希特勒固爲識時務之俊傑也。

波蘭實際獨裁者畢蘇賓基逝世，東歐現有關係，難保不發生鉅大變化・乃普魯士總理戈林卽乘赴華沙執紼之便，與法外長賴伐爾作兩次祕密談話，使德法又有直接會商之傾向，吾人對於希特勒外交政策轉變之速，不能不致無限之欽佩・（雷）

環繞全球航郵
今夏可開始
舊金山至廣州九月開始運郵

國民社十八日華盛頓電　據郵政部今日宣布、環繞全球之航空郵路、今夏可以成立、第一節將爲齊柏林飛艇所飛行之路線、卽由美國紐傑西州至德國弗蘭特立夏芬、此一節之詳細計劃、業經美德兩國郵政當局同意、同時郵政部巳準備招商投標、承辦舊金山至廣州之郵路、並希望於九月中卽能開始運郵、歐洲各國之航空公司、則方計劃橫渡大西洋之郵路、據可靠方面消息、英美兩國大概可以合作進行、郵政部當局稱、舊金山至廣州一線、最初八月將祇運郵件、然後再行載客、該部此次雖招商投標、然目前有資格得標者、恐祇有聯美航空公司一家云、

哈瓦斯社十八日華盛頓電　郵政部宣佈橫貫大西洋與橫貫太平洋之定期商務航空路線、將於本年夏季之末、開辦第一線、係由美國萊克赫斯脫港越大西洋、而至德國弗烈德利沙芬港、將用超等齊伯林飛船飛行、飛船現在建造中完成以後將由德國哀克納博士（向係齊伯林飛船之統帶）率領飛行、所攜郵件、則繫於特製之降落傘上、在所經各地、由上空擲下、卽飛經巴黎時、亦如此辦理、郵票最低費、爲美幣四角、但收入款項、分配之問題、頗費唇舌、幾使全部計畫、爲之停頓、以現狀而論、第一次試飛、不久當可舉行、至於橫貫太平洋之線、則由舊金山出發、經過夏威夷島而達廣州、此項路線、將由郵政部招商承辦、須俟九月間乃可開辦云、

高爾基號巨型機
被撞墜毀
四十八人罹難

路透社十八日莫斯科電　蘇俄今日遭遇其航空史上所未前有之奇禍、死者不下四十八人、全世界最大之飛機高爾基號今日與中央航空學校之訓練飛機在空互撞、以致墜地破毀、罹難者爲飛機職員十一人、與乘客三十六人、並互撞之機駕駛員向拉古英氏、今日爲蘇俄之「自由日」、諸乘客皆乘機升空遊樂、據目擊者稱、小飛機會觸及高爾基號之推動器及機中八引擎之一、巨機之駕駛員遇險後、試圖下降、但機身巳作片之碎而落下、其遺片所墮之處、爲地甚廣、機中者人之肢體不齊、面目模糊、慘不忍視、巨機之一翼、落於某廢屋面、時屋中人適在舉行茶會、據官場報告、先事情稱、高爾基號載中央航空學校職員三十六人、於十二時四十五分由中央飛行場升空、該學校之訓練機、由白拉右英駕駛、隨於其後、白氏違背嚴格之訓令、在二千二百五十呎之高處迫近高爾基號作翻翔之遊嬉、不意竟觸及高爾基號之翼尙重損失之、致該機乃卽墜落、死者中有工程師技術家及航空學校之辦事員眷屬數人、茲定星期一日舉行國葬、政府且將撫卹死者之家屬、

民國二十二年會計年度財政報告(續)

預算決算

近年稅收淨數、逐年增加、然收支相抵、不敷之數仍鉅、玆將十七年度以來收支情形、表列如左、

年度	支出淨數(年度終了結存現金除外)	稅收淨數(借款數目除外)	短絀數目	短絀數目佔支出數之百分比
十七年度	㊀四一二·〇〇〇·〇〇〇	三三二·〇〇〇·〇〇〇	㊀八〇·〇〇〇·〇〇〇元	一九·四
十八年度	五三九·〇〇〇·〇〇〇	四三八·〇〇〇·〇〇〇	一〇一·〇〇〇·〇〇〇	一八·七
十九年度	七一四·〇〇〇·〇〇〇	四九七·〇〇〇·〇〇〇	二一七·〇〇〇·〇〇〇	三〇·三
二十年度	六八三·〇〇〇·〇〇〇	五五三·〇〇〇·〇〇〇	一三〇·〇〇〇·〇〇〇	一九·〇
二十一年度	六四五·〇〇〇·〇〇〇	五五九·〇〇〇·〇〇〇	八六·〇〇〇·〇〇〇	一三·三
二十二年度	七六九·〇〇〇·〇〇〇	六二二·〇〇〇·〇〇〇	一四七·〇〇〇·〇〇〇	一九·二

附註(一)十七年度支出數內借款撥充中央銀行資本金二〇·〇〇〇·〇〇〇元及退還庚子賠款均未併入計算

上列一表、有應加以說明者、即二十年度內所列之短絀數目、全屬於上半年度之收支不敷、至下半年度、並無短絀、及二十一年度之上半年度內、因軍政費之極度緊縮、收支差可平衡、並無短絀、其後事變繁興、軍政費再事澎漲、故表列二十一年度及二十二年度內之收支、仍屬不敷、然兩年度內還債之數目、尙能抵付借款之數目、計二十一年度內、還債總數、爲一萬萬元、二十二年度、爲一萬一千五百萬元、

各年度內重要之開支、仍爲軍務費及債務費兩項、可於下列一表見之、

年度	軍務費數目	佔支出淨數百分比	債務與賠款數目	佔支出淨數百分比
十七年度	二一〇·〇〇〇·〇〇〇元	五〇·八	一五八·〇〇〇·〇〇〇	三八·三
十八年度	二四五·〇〇〇·〇〇〇	四五·五	二〇〇·〇〇〇·〇〇〇	三七·二
十九年度	三一二·〇〇〇·〇〇〇	四三·六	二九〇·〇〇〇·〇〇〇	四〇·五
二十年度	㊀三〇四·〇〇〇·〇〇〇	四四·五	二七〇·〇〇〇·〇〇〇	三九·五
二十一年度	㊀三二一·〇〇〇·〇〇〇	四九·七	二一〇·〇〇〇·〇〇〇	三二·六
二十二年度	㊀三七三·〇〇〇·〇〇〇	四八·五	二四四·〇〇〇·〇〇〇	三一·八

附註(一)二十年度內有四九·〇〇〇·〇〇〇元、二十一年度內有四六·〇〇〇·〇〇〇元、二十二年度內有五〇·〇〇〇·〇〇〇元、均係以前各年度支出之款

上列軍務費之增加、其原因已於上文分別略述、至債務費及賠款減少之原因、一由於二十一年二月內整理內債之結果、一由於英鎊及美金元跌價、償付外債時、需款較少之故、但二十三年度內、因曾發行數種債券、債務費仍有增加、

以前各年度、國家預算、僅二十年度整個成立、而尙有未盡完備之處、至二十三年度編造國家總概算、爲力求完備計、凡屬中央收支、向歸各省留用者、亦經查明數目、分別編入、款目分析、亦較精詳、羅列無遺、卽計收支總額、各爲九萬一千八百餘萬元、而收入方面、各項主要稅收、均較前略增、其所列彌補歲計不足之借款、僅爲五千萬元、支出方面、經臨軍費減至三萬三千二百餘萬元、教育文化費、增至三千三百餘萬元、各項經濟建設費及營業投資、增至八千六百餘萬元、質量兩方、均有顯著之進步、玆將二十三年度國家普通總概算列表如下、

甲 歲入之部

科目	數目
一 鹽稅	一九〇·三五三·八五一元
二 關稅	三八二·八一四·二四一元
三 菸酒稅	二三·一〇四·八七三元
四 印花稅	一二·八八四·二八六元
五 統稅	一一六·九五九·六七九元
六 礦稅	二·七二四·九七九元
七 交易所稅	一〇〇·〇〇〇元
八 銀行稅	一·六〇〇·〇〇〇元
九 國有財產收入	五·五四四·八七八元
十 國有事業收入	二一·三〇四·〇六〇元
十一 國家行政收入	一二·五一七·〇八六元
十二 國家營業純益	八·三四九·五六七元
十三 協款收入	六·五八八·〇〇〇元
十四 借款收入	五〇·〇〇〇·〇〇〇元
十五 其他收入	八三·二六五·五三四元
總計	九一八·一一一·〇三四元

乙 歲出之部

科目	數目
一 黨務費	五·七二〇·七〇〇元
二 國務費	一二·七八八·二八〇元
三 軍務費	三三二·九九〇·九一〇元
四 內務費	四·五三五·八六九元
五 外交費	八·八二六·八八六元
六 財務費	六八·一九二·八一四元
七 教育文化費	三三·八一九·三六五元
八 司法費	二·九六三·九一〇元
九 實業費	四·一三四·三九〇元
十 交通費	五·一九九·七五二元
十一 蒙藏費	一·四三五·五二〇元
十二 建設費	三五·九八九·〇三六元
十三 國營事業資本	五〇·三一八·七一六元
十四 補助費	八二·五五九·九三五元
十五 撫卹費	三·七六一·六六五元
十六 債務費	二五七·五三〇·二三一元
十七 第二預備費	七·三四三·〇五五元
總計	九一八·一一一·〇三四元

總結

祥熙受任之始、深知財政與經濟之關係至爲密切、故一面節省浮費、整頓稅收、以濟國用、一面培養民生、增進稅源、以固國本、適值世界金融風潮遠來侵襲、國內天災人禍、疊起交乘、勉力支柱、渡過難關、實屬萬幸、以目前情形觀之、就支出言、則年來剿匪軍事順利、內亂漸平、軍費之縮小、固可預期、行政經費、亦可再謀撙節、就收入言、如各省秩序安定、經濟狀況、恢復常態、財務行政繼續改善、歲入當可漸增、國庫收支之平衡、稅尙非甚難之事、以後之眼光、應注意於社會經濟之發展、政府信用之鞏固、以完成國民經濟建設、爲最後之目標、故今後財政上之要務、有下列各端、

(一)厲行更有效力之預算制度以控制支出、

(二)清理懲期債務、

(三)整理鹽稅施行劃一稅率、撤消附稅、改良鹽質、對於生產運輸、加以嚴密之管理、

(四)整理關稅稅則、務求稅收增加、而不影響於工業用品及一般民衆日用品、對於特種出口物產、在可能範圍內、減輕或全免出口稅、以資鼓勵、

(五)繼續設法調整並減輕省市地方稅、使與中央稅制收內外相維之效、

(六)獎勵並統制國內重要實業、如棉紗棉布生絲等類、

(七)穩定貨幣並統一輔幣、以剷除工商業之障礙、

(八)改進交通、尤以發展鐵路及公路爲最要、

(九)救濟立國根本之農業、並謀農村經濟之發展、

上舉各端、倘能次第施行、則國民經濟當可漸履坦途、惟述崖略、然政府與人民果能實力合作、國家前途、實利賴之、財政部長孔祥熙、民國二十四年……月……日(完)

山西渾源縣私售古物鉅案

鄉民發掘所得傳將售與外人 古物委會平辦事處正調查中

「北平通信」山西渾源縣東峪村鄉民高鳳山、地發現商周古物、近經該縣紳商紛起力爭、其事始傳於外、初以該項古物爲有力者奪去、行將淪落於外商之手、事被中央古物保管委員會開知特函該縣紳董探詢眞相、經過情形頗爲曲折、玆將詳情探誌如次、

私售古物經過

先是民國十二年舊歷正月十三日晚間有渾源縣西南十五里東峪村鄉民高鳳山、於其田地內發現古物、盡係古代銅器、除金珠等物以外、遂盡力挖掘、高係一農人、初不知此爲貴重古物、遂不經意、僅將易於出售者藏之、該項銅器被一于姓購去、因此轟傳閭鄰、始被該縣縣長謝恩承聞知、即飭縣衙警士佐成紳赴東峪村調查、除高鳳山收存者不計外、大小共得三十六件、暫時陳列於縣立圖書館、至民十三年間、平津古物商聞訊、復經估價、四年有法國、商人擬以四萬元成交、旋以閻馮之役、因以擱淺、此時一般金石家尙不能斷定爲何代之物、至民國十五年、縣紳某又以四萬元購去、但款項則當時祇付一小部分、約定民國十八年繳清、距次年該士紳即行故世、其子繼承產業、始由縣中紳董交涉、將原物取出、年由一麻姓鑑定、係商周時代之祭器、、價值甚鉅、旋又有北平古物商願出十萬元購買未果、於是經該縣紳學各界議定、非出價五十萬元、絕不脫手、以致有人出價至三十萬元、亦未成議、展轉至今、釀成重大糾紛、

古物委會徹查

古物保管委員會北平辦事處爲保護古物機關、對此事之進展、甚爲注意、因聞該項古物有運赴太原、且有被外人出買之說、而該縣縣紳又正向各方呼籲、該會以職責所關、不容緘默、特函該縣紳董、詳報盜賣經過、以資處置、而便究辦、原函略云、前接北平故宮博物院轉來呈文一件具悉、渾源出土之商周銅器、確爲希世珍寶、如任其分散、殊屬可惜、現本處職司保管、不能聽貪官劣紳等之自由處置、惟不審三十六件銅器是否仍在國內、前縣長袁與華等之現在住址、可否代爲探明、並將出土年月及盜賣經過、據實呈報、如能來平面陳、則更善矣云云、

商周銅器名稱

開渾源縣紳董即將遴選代表來平、向古物保委會面陳經過、及三十六件祭器出土年所、據探悉、該項古物由麻氏鑑定圖說錄次、

一、犧尊一、牛形、背頸臂各有圓口一、背上口安一缸、缸口雙環、缺尾、通體雕刻雙勾雲雷紋凹凸斑駁、紫銅質、翡翠色、等部朱色、重二十二斤、頭高一尺零五分、身高九寸、長一尺七寸五、精神威猛、二尊一對、瓶形、頸腹長頸、口與底撮撮雕刻雙勾雲雷花紋蟠似夔龍、活動如生、橫線五通上下界爲五部、刻纏飛禽動物、翔舞欲活、下層刻水鳥、底部刻繩辮形、紫銅質、翡翠色、朱藍相間、(缺兩耳)、高一尺三寸五分、口徑五寸、底徑五寸八分、腹徑八寸、共重二十二斤、三、罍一對、扁腹缸形、口底撮腹頎口微斂、遍刻夔龍夾極細雙勾雲、紫銅質、色朱碧、雜翠有白斑、罈口徑六寸、腹徑一尺、底徑四寸五分、一重九斤十二兩(缺底)、一重十一斤、四、小犧尊一對、形若罍、鼠頭兔尾牛蹄、豎耳翻唇、通體雙勾團花紋、紫銅質、青綠色、間有朱色、背上有缺痕、(詢悉原有二對、背上各有二對)、一貯綠粉、一貯綠水、出土時軟如泥、俱毀棄、只留其一)、高三寸五分、長六寸五分、各重一斤十四兩、五、圓鼎一對、方耳三足、雕刻雙勾雲紋、腹橫一界線、分上下兩部、上有花紋、下光面、紫銅質、高五寸、徑六寸、重三斤、六、無蓋圓鼎一對、米粒花紋、紫銅質、朱藍相間、白斑點、腹部界橫凸線一道、高七寸半、徑八寸、口徑四寸六分、重六斤四兩、七、有蓋圓鼎一對、方耳三足、紫銅質、上部綠色、下部朱色、裏翠藍色、白班雕刻雙勾雲雷紋、蓋有虎形三、高五寸五分、徑六寸、重四斤六兩、八、嵌石爐一、蓋有曲頸獸頭三、目頭突向外揚、足滕獸紋、寶石眼睛、裏翠色雜五彩、連蓋高四寸五分五、口徑六寸、重二斤七兩、九、圓鼎一對、方耳缺蓋、滿雕雙勾雲雷紋、紫銅質、朱翠色有白班、中部界橫線三足、高二寸五分、徑長三寸八、重一斤、十、半圜豆一對、光面無花、紫銅質、翡翠色、高三寸、徑六寸、重一斤十五兩、十一、圜豆一、有蓋如墩、四週爬伏蜥蜴二對、雙勾豸夾雲雷紋、紫銅質、朱翠色白班、連蓋高五寸五分、徑五寸五分、重三斤一兩、十二、嵌銅豆一、有蓋獨腿、座兩旁有環如耳、夢龍紋、紫銅質、朱翠

沛縣人民反對疏浚大沙河

一再向當局請願

徐州快訊、蘇北大沙河南接銅蕭、北連魚台單縣、東達睢邳、西毗豫東蘭封、因多年未浚、河身淤塞、每遇霪雨、沿河田禾即被水淹沒、河畔房舍牲畜隨水流蕩者爲數亦多、民念二年蘭封決口、水流大沙河、當轉豐沛、兩縣即有其魚之厄、是以蘇北人民至今思及水患、猶覺懷然思戒、今年沛縣縣長蘇民、呈准建設廳、徵工疏浚大沙河、同時並將縣境內之沿河疏浚、四月間、由蘇令飭各區長迅速徵工、沛縣全縣人民卅八萬、對此表示反對、所持之理由、爲該河通達魯南魚台單縣、蘇北豐銅、豫東蘭封等縣、如將該河疏浚、須各縣同時動工、若沛縣一處動工、則將來豫東魯南及沛豐之水、均將灌注沛境、全縣勢必淹沒、況今當春耕正忙、將屆麥收、農村經濟崩潰、十室九空、若竟徵工三百萬、人民負担極重、必引起極大之誤會、日前省民廳長余井塘由鎮赴沛視察時、大沙河民衆數萬人長跪道旁、哀請收回成命、余即轉令專員邵漢元調查、最近仍無結果、全縣保甲長爲貫徹初旨、一面電省呼請准予收回浚河之成命、以免蘇北沛縣人民遭受重大損失、一面推派代表趙劍青等十人於今日來徐、再向徐專署請願、下午招待新聞界、報告反對浚河之理由、末謂如不達到目的、全縣人民恐發生巨變云、

沿海漁業調查團

出發調查渤海漁業

(中央社)中央研究院動物植物研究所、鑒於我國漁業日漸衰落、爲謀振興起見、曾於月前組織中國沿海漁業調查團、分期調查我國沿海各省漁業及海產生物、幷從事測驗海水之鹽分及海底深度等、關於第一期工作之實施、自經該所依照所定計劃積極籌備後、現已就緒、該團人員除該所研究員伍獻文助手常麟定唐世鳳二人練習生四人外、尙有氣象研究所研究員呂烱及練習生一人參加工作、現該團已於今(十八)日離京赴滬、幷定二十一日由滬搭輪赴威海衛開始工作、其工作計劃、關係將渤海灣內分爲三十九小站、每小站每月工作一次、每次工作六小時、即一年每站及覆、工作十二次、該團爲工作上便利起見、並已由該所與第一艦隊謝司令商定、借用定海軍艦一隻、茲將該團工作範圍、探得如下、(一)海洋學方面、化學方面、用硝酸銀以定海水之鹽分、物理方面、用測定海底深度海底泥沙狀態、水流方面及速力、海水之比重、及海水各層之溫度、(二)漁業方面、調查海魚種類之分佈及四季之遷移、(三)海產生物海面浮游生物、爲魚類之重要食料、此外植物方面之海藻、動物方面脊椎動物與無脊椎動物、均在研究範圍以內、

徐州蛋業請卽廢除雜蛋捐

向顧子揚聲述理由

徐州特約快訊、江蘇省捐稅監理委員會在鎮江組織成立、所負使命爲調查各縣之苛捐雜稅、建議中央及省府以廢除、所有監理委員、多係蘇省公正士紳及地方名流、頃悉該委員會以蘇北銅豐沛蕭碭各縣苛捐雜稅太多、特推派該會委員顧子揚、於日前出發各縣調查、(顧爲徐州人、現任省黨部常委)日前抵徐之後、即着手調查、當有徐州蛋業全體商民向顧請求、以徐州教育捐中含有雞蛋一種徵收、每簍收淨洋二角二分八厘、以致出口大受影響、況津隴兩路各站、均無此項捐稅、長此以往、不惟蛋業無法維持、卽農村副業亦受重大之影響、請顧向省方建議、予以減免、顧當允於日轉請監理會力爭、顧在徐調查畢、至今日復赴豐沛碭蕭各縣調查、所發起組織之徐屬八縣農村協會、正在徵集發起人、短期內卽可成立、共謀救濟農村云、(十八日)

浙第九收繭區

三十繭行昨今開秤 預定收繭二萬五千担

嘉興十九日快信、浙省繭絲統制委員會、第九管理區嘉興全縣春繭收繭行、共核准三十家、其中曹莊秀綸第三繭行、杉青閘福興繭行、十八日業已開秤、到繭僅早幫土種、似未見旺、其餘各繭行、均次第於十九日開秤、收繭價格、遵照叢統會訂價辦理、元、最高價繳折四百三十斤、市秤十八九角、最低價繳折六百十斤、市秤十元四千八百担、惟尙有二廠未呈報、共爲二萬區收繭辦事處主任王先強、昨並召集各蠶桑指導員訓話、分別派赴各繭行督察收繭、

鄂省府佈告

兩年內戒絕毒品 鴉片限六年內禁絕

漢訊、軍事委員會蔣委員長、以各省厲行禁烟以來、成效顯著、爲除惡務盡起見、曾頒發禁烟禁毒實施新法兩項、分令各省遵照施行、鄂省府奉令後、昨特佈告全省民衆、遵照規定辦法、徹底實行、關於烈性毒品、限定兩年爲絕對禁絕期間、自二十四年起、至二十五年底止、在此兩年內、設立戒毒所、俾吃食毒品者自動投戒、予以自新、二十五年內仍未遵令投戒者、依法重懲、二十六年內、未戒絕者、則置之大辟、不稍寬假、販動烈性毒品犯、無論何時、一律遵章處以死刑、關於禁烟方面、限定自二十四年起、至二十九年底止、限六年內一律禁絕、每年烟苗出土、實行烟苗總檢舉、以期逐年遞減、依限絕跡、其運、售、吸、三項、亦採遞減辦法、其逐年遞減、違背法令、偸種或運售吸者、一律依法重懲、以資儆惕、

沈百先夫婦蒞錫

舉行黃田港啓壩禮

(無錫通訊)江陰黃田港浚河工程、業已告竣、總計用去費銀十六萬元、十八日該港舉行竣工啓壩典禮、先期電邀蘇建廳長沈百先、及其夫人蒞澄參加、沈氏當於是日、挈其夫人、由鎮乘省府自備汽車蒞澄、準時參加、次首由沈廳長報告開浚黃田港經過、由嚴縣長及夏司令等演說、最後由沈夫人擲瓶開壩、當時先行開掘一部、其餘壩基、定二十五日開掘、昨(十九)日上午十二時、沈氏夫婦、由澄蒞錫、逕赴周山濱錫澄路工程處、當由梅主任招待、沈氏本擬在錫視察錫澄路工程、因時間匆促、不及視察、至下午三時許、離錫返鎮、

常熟人力車夫復工

(常熟通訊)人力車夫罷工風潮、困於十八日晨起、紛紛無形消滅、多數車夫迫於生計、紛紛拉車營業、隔昨被捕車夫代表趙金寶等、經縣司法審訊後、旋即請求保釋、關於賠費問題、現候縣當局再接省府回訓辦理、

招商局

船期廣告

江順快輪 准於五月二十日星期一晚開往漢口沿途各埠

江新快輪 准於五月二十二日星期三晚開往漢口沿途各埠

新江天快輪 准於五月念一日星期二下午五時開往鎮海寧波(本輪電話八三二六九)

泰順快輪 准於五月念三日星期四晚直放溫州

新豐快輪 准於五月念一日星期二午時開往威海衛烟台天津

海元快輪 准於五月念二日星期三午時開往汕頭香港廣州

海利快輪 准於五月念五日星期六上午六時開往青島

海上快輪 准於五月念一日星期二午時開往海州連雲港

遇順快輪 准於五月念五日星期六上午六時開往汕頭香港廣州

總局地址上海外灘九號 電話一一五八三一……九

民報

平漢鐵路管理局廣告

玆爲適應旅客需要起見、定於三月十六日起將第一二兩次特別快車改爲每星期一三五等日由北平及漢口兩站相對開行、各次車時刻改訂、爲此登報週知、附各次車停站時刻表於後、

北上列車

[illegible]

南下列車

[illegible]

教育

觀衆熱烈呼慶祝 我包辦男女兩錦標

▲男子得一一九分女得四零分 ▲男女組標槍均創全國新紀錄

第五屆上海國際運動會、經兩日之較量、於昨日下午宣告閉幕矣、吾中華卒因人才傑出、男子組以一百十九、女子組以四十分壓倒羣雄、雙雙雄據首席、各項成績、亦斐然可觀、而尤以男子組標槍郝春德之五十公尺五六、女子組標槍潘瀛初之二十九公尺一〇、均創全國新紀錄、實爲近年來體育界之良好現象也、日昨天氣晴朗、全部節目、又屬決賽、於是中西男女觀衆、源源而來、約計有二千人左右、競賽畢、即由王正廷夫人給獎、吾中華得男女雙料冠軍而歸、

▲男子田徑賽總成績▼

項目	第一名	第二名	第三名	第四名	成績
百公尺	里青谷(俄)	黃飛龍(中)	郝春德(中)	葉嵩平(中)	十一秒四
二百公尺	佐伯(日)	拍勒來(美)	里青谷(俄)	格達爾(法)	二四秒四
四百公尺	董叔昭(中)	鄧格爾(美)	亞辛依夫(俄)	埃及塞夫(俄)	五二秒九
八百公尺	賈連仁(中)	趙妙根(中)	李夫(猶)	馬立司(美)	二分七秒八
千五百五尺	賈連仁(中)	白浪(英)	管友文(中)	夏拉特(法)	四分念二秒六
萬公尺	王正林(中)	張良(中)	勃羅斯(英)	地樂哇(法)	三六分五八、八
高欄	陳嘉佑(中)	李厚達(中)	派克(德)	吳伯鈺(中)	十六秒九
中欄	孫惠培(中)	李厚達(中)	陶英傑(中)		六十一秒四
千六百異程接力	(葉嵩平 董叔昭 董寅初 賈連仁)(中)	美國	俄國	德國	三分五二秒八
八百接力	(黃飛龍 王季淮 董叔昭 郝春德)(中)	美國	日本	俄國	一分三九秒四
千六百接力	(何德實 孫惠培 姚載甯 董叔昭)(中)	美國	俄國	英國	三分四四秒四
鐵球	宮萬育(中)	喀頃(俄)	派克(德)	周順生(中)	十二、一二公尺
鐵餅	那普洛夫(俄)	羅潛(中)	派克(德)	馬慶元(中)	三四、一六公尺
標槍	却那夫(俄)	克青(俄)	郝春德(中)	蘇格令(俄)	五二、二六公尺(全新)
跳遠	大久保(日)	恩特生(美)	郝春德(中)	王季淮(中)	六、六五公尺
跳高	許文奎(中)	恩特生(美)	華特(英)	羅斗文(中)	一、七五公尺
三級跳	張嘉夔(中)	大久保(日)	普羅飛(俄)	蔣愼仁(中)	十三、九〇公尺
撐竿跳	符保盧(中)	王禾(中)	柯司宜耶(俄)	高橋(日)	三、七一公尺

▲女子田徑賽總成績▼

項目	第一名	第二名	第三名	第四名	成績
五十公尺	李森(中)	卡尼(美)	錢行素(中)	陳再春(中)	七秒二(平全)
百公尺	李森(中)	卡尼(美)	錢行素(中)	陳再春(中)	十三秒四(全新)
跳遠	盧淑(中)	施藹卿(中)	陳再春(中)	錢行素(中)	四、九〇五公尺
跳高	M克拉格(美)	美聲諾斯基(俄)	陳再春(中)	陳舜華(中)	一、三六五公尺
標槍	潘瀛初(中)	許沅(中)	汪應先(中)		二九、一〇公尺(全新)

▼各國得分▲

(男子組)

冠軍中華 一一九分
亞軍俄國 四一分
第三美國 廿一分
第四日本 十八分
第五英國 九分
第六德國 八分
第七法國 三分
第八猶太 二分

(女子組)

冠軍中華 四〇分
亞軍美國 十一分
第三俄國 三分

(註)猶太英德國均未得分法美日未參加

▼個人前五名▲

(男子)

賈連仁(中) 十分
大久保(日) 八分
里青谷(俄) 七分
恩特生(美) 六分
李原達(中) 郝春德(中) 五六六

(女子)

李森(中) 十分
卡尼(美) 陳再春(中) 六分
盧淑(中) 潘瀛初(中) 克拉格(美) 五分

▲決賽素描▼

百公尺 各國健兒、經預賽復賽之淘汰、新剩精華、祗中、日、美、俄六代表、吾國佔其三、槍聲一響、俄國人勒夫傾昭起步迅速、有如離弦之矢、吾國黃飛龍緊緊追隨、不稍示弱、卒因一肩之差、屈居第二、吾國郝春德葉嵩平同時到達終點、成績爲一一秒四、

二百公尺 二百公尺競爭之劇烈、不亞於百公尺、日本佐伯自於預賽中造成念三秒八之成績後、奪得冠軍、自在意中、當起步時、佐伯即一馬當先、領雄前進、餘子望塵莫及矣、但成績較預賽退步、決賽成績爲念四秒四、

四百公尺 觀預賽成績、當以吾國董叔昭之五三秒四、最爲出色、冠軍一席、自亦非董莫屬、發脚後美國鄧克爾在先、董在後寸步不離、約至百公尺左右、董一躍超出、一鼓價氣、直奔前而前、爲御風而馳、舉以五二·秒九之成績首破終點白線、美國鄧克爾退居第二、

八百公尺 當鳴槍起步後、吾國賈連仁趙妙根佔先、猶太蘭夫俄國愛爾鐵駭夫亦追隨不散、一圈後、趙蘭愛漸有不支之態、而賈則餘勇可賈、愈跑愈起勁、最後之猛烈衝刺、尤爲難能可貴、到終點之名次、始終未有變更、成績爲二分七秒八、

萬公尺 遙遙長途之萬公尺賽跑、爲大會中最有精彩一幕、須繞場二十五圈、參加者計十四人、鳴槍起步後、二十八條毛脚即蜂湧而上、前後難分、至百公尺時、始有先後之分、吾國王正林神采奕奕、引領前茅、英國之勃朗、力萊形影相隨、毫不放鬆、、小張良則落後二十於公尺、倘子追隨於後、四圈後、力萊快馬加鞭、越王而前、、力萊漸漸落後、王又恢復其厚位、第十二圈、英國勃朗力竭昏倒、臥地不起、第二十圈、英國之力萊亦倒地不起、此時祇剩四人競爭矣、在先者爲王正林、次爲張良、再次爲英國之勃魯司、最後者爲法國之愛芳坦、二十圈之後、吾國瘦猴王正林脚步放開、大刀闊斧、脫穎而出、狂呼熱烈之掌聲、起於四座、王最後並有極佳之衝刺、張良落後有一圈、勃魯司落張又有一圈、愛勞坦落勃有二圈之遙、成績爲三六分五八秒、

中立者爲創全國標槍新紀錄之郝春德君(啓昌攝)

二種接力 參加八百公尺接力跑者、有中美俄日四國、吾國卒賴各健兒之奮勇、奪得第一、美國第二、日本第三、俄國第四、參加千六百公尺接力跑者、亦祇四國、即中美俄德是也、吾國之何德實孫惠培姚載甯董叔照均爲短跑名、吾國跑第一棒者爲何德實、一路佔先、第二棒孫惠培、略爲遜色、第三棒姚載甯、雖奮力追趕、決被美國鄧克爾搶前一步、第四棒董叔昭、接棒後即邁步前進、離終點約百公尺處、即超鄧克爾而前、董憑其天賦之神腿、奮勇而進、首達終點、第二美國、

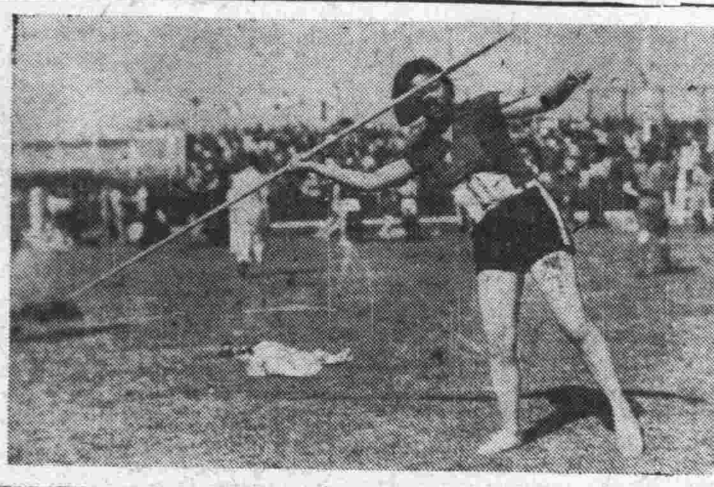

女子標槍第一潘瀛初小姐擲槍之姿勢(啓昌攝)

三級跳遠 我國代表張嘉夔不辱使命、一躍而得十三、九〇公尺之優異成績、後因受傷將愈、雖在決賽中、亦未跳、日人大久保睹其成績嚇人、心早有餒、自料難與爭雄、於決賽中略形進展、三四兩名則較次矣、

一、張嘉夔(中) 十三、九〇公尺
二、大久保(日) 十三、五七公尺
三、普羅飛(俄) 十三、一八公尺
四、蔣愼仁(中) 十二、九七公尺

撐竿跳 計加入者有十一人、最惹人注意者允推符保盧及新進好手王禾、外人方面早已聘此項特殊人才、角逐之下、未能使發揮其固有本領、惟餘多已難掙扎矣、

一、符保盧(中) 三、七一公尺
二、王禾(中) 三、三五公尺
三、柯司宜耶(俄) 三、二二公尺
四、高橋(日) 三、一一公尺

鐵球比賽 有十一位好漢上場、未賽之前、均以爲俄人之拿手好戲、那知經三度擲後、宮萬育以十一·十二公尺列首席、俄人再三用力、歐以一點之差居次位、德人派克雖在第三、確是多才多藝、第四爲周順生占着、

一、宮萬育(中) 十二、一二公尺
二、喀頃(俄) 十二、十一公尺
三、派克(德) 十一、八一公尺
四、周順生(中) 十一、七〇公尺

女標槍 加入者亦爲中三名英四名、至昨日比賽時、英人缺席、僅中之潘許汪三位小姐競爭、但潘之在預選時、曾擲至三二·三二公尺、昨日祇有二九·一〇公尺、雖占第一、但殊美中不足、惟較上屆成績與全國紀錄則生色多多、

一、潘瀛初(中) 二九、一〇公尺
二、許沅(中) 二五、四五公尺
三、汪應先(中) 二四、六七公尺

標槍 我方有李滋普唐賢驥郝春德王南珍四將、郝君在第一擲中、即得五十公尺以外、嗣後則未能進展、俄人却那夫在第六擲、中達五二、二六六尺、克青亦越出郝之前程、唐君成績四九、三〇六尺、惜人才奇蔚、排擠格外不能錄取矣、

一、却那夫(俄) 五二、二六公尺
二、克青(俄) 五一、九一公尺
三、郝春德(中) 五〇、五六公尺
四、蘇格令(俄) 四九、三六公尺

▲給獎閉幕▼ 大會爲節省時間起見、每項決賽畢、即行給獎、但二組總錦標、則於節目完畢後、始行發給、競賽完後、各國健兒、均齊集於場中、首由大會會長王正廷用英語向各國致歡迎詞、並多勉勵、後即由王氏夫人給獎、吾國男子組代表郝春德、女子組代表李森、在羣衆歡呼聲中領得四隻大銀盃後、各三呼而散、

各校假期 不得藉故變更 須依規定辦理

教部十八日通令各省市教育廳局及公私立專科以上學校云、案查各級學校各項假期、業由本部分別規定施行、即或有特殊情形、亦須呈准本部方得酌予變通、但查實際情形、間有藉故提前休課、放假、遲延開學、上課、或任意停課半日或全日情事、殊非鄭重學業之道、再查寒假暑假、爲日較長、原則於身心休養之中、藉資進修實習、以及服務勞動、疊經本部令飭各校妥爲指導、嚴加考核、務求充分利用時間、增進教育效率、現值暑假將屆、特再明令通飭嗣後各校假期、務依規定辦理、不得藉故變更、並應妥製章規、務求充分利用、藉副國家注重教育之至意、除分令外、合行令仰該校即便遵照、並轉飭所屬一體遵照、此令、

教部令國立中大厲行改進

教育部十八日訓令國立中央大學、原令略謂「該校曾經本部派員視察、據送報告、經詳加審核、近年以來、該校校務、殊多整頓、如設備建築之增添、入學考試之嚴格、多數院系課程之整理、校務行政之改善、均係成績之表現、惟下列各端、尙須厲行改進、㈠教職員人數太多、應極力裁減、一該校教員、共達三百六十人、就中文法兩院教授講師尤形過多、各院系助教一百十八人、顯逾需要、化學物理心理等系尤甚、凡此均應於下年度力減、又聘任助教、應以人才爲標準、不宜偏重本校出身之條件、二、該校職員、達一百九十一人、殊逾實際需要、圖書館亦然、均應裁減、工役校警人數過多、亦應減少、㈡該校會計制度暨學校購置手續、均尙嚴密、惟各院系加添設備、分割太甚、不免有重複之弊、嗣後各種儀器、自應由校統籌購置、並由各院系共同應用、又各農場之生產收入、應全部劃歸大學會計、直接管轄、不應由各系自行支配、㈢該校課程、近雖逐漸改善、然各院中往往有少數必修或選修課目、修習之學生極少、實則此種課目、儘可隔年一開、或採其他適當之辦法、以節經費、㈣該校上課暨考試之紀律、仍須力求改進、該校社會學系政治學系體育科以及農學院各系學生、缺課者仍多、尤應嚴行考核、力予矯正、各院考試、並應由考試委員會共同嚴厲執行、㈤該校科學設備、年有增益、頗有規模、惟工學院土木系之水力試驗、機械系之汽機試驗等設備、尙須添置、理學院化學系設備之管理、應求集中、煤氣機亦宜設法加以利用、中外圖書數量頗夥、惟理工科整套專門雜誌、尙須逐漸添購、以濟研究參考之需、㈥該校農學院農場過於分散、應設法集中、其實驗工作較少之場、可酌量裁併、以節開支、而利全院之發展、㈦該校學生風紀、已逐漸改善、學生宿舍之整理、亦略著成績、惟一部分宿舍仍有多數畢業生、或校外人寄住、既不便於管理、亦增學校開支、應即嚴行矯正、㈧附設實驗學校教學訓育、均尙認眞、殊甩嘉慰、惟中小學合設一處、於教學管理諸多不便、宜酌量設法隔離施教、並與教育學院更求密切聯絡、中學部實驗及運動場所、不敷應用、應酌量補救、學生所繳各項費用、尙須酌予減少、㈨吾國醫學人才至感缺乏、首都亦尙缺乏高等醫學教育機關、該校應即添辦醫學院、於下年度開始招生、以應國家急需、該校經常費額、達一百七十餘萬元、爲數殊鉅、倘照以上之㈠㈡㈢暨六七等項之指示、力事撙節、即可節出相當之數、供醫學院經常支出之用、其設備及師資等事、自可與中央衛生行政機關暨其所屬醫院取得必要之聯絡、應即遵照、迅行着手辦理、以上各端、仰切實遵辦、並從速具報備核、至該校組織、前經定有整理期間之特殊規制、今後應如何恢復正常組織之處、仰根據實際情形一併擬具意見、以憑核定、此令」云云、

分區小學聯運會 今日二區在持志開幕

參加七十餘校運動員八百餘人 會期三天其競爭劇烈當可想見

本市分區小學聯合運動會、今日輪至第二特區舉行、會操借持志大學操場、會期三天、今日上午九時開幕典禮、參加七十餘校運動員八百餘人、其數量冠於已舉行之各區、且大半市區學校、其競爭劇烈、成績亦必可觀、茲將今日秩序及裁判名單錄下、

▲參加學校 本區參加學校計有商才、彭浦、羣益、商德、飛虹、甯波二小、培本、新民、南、澄衷、樹基、新亞、殷行、詠興、新民、引溪、華成、政衷、虬江、其美、民生、浦山、引南、德新、譚鎭、復旦、西江、崇化、閘北實小、懷安、建國、正華、廣東、培德、維興、見科、中山等七十餘校、

▲裁判名單 總裁判王復旦、總點裁判長周雋人、終點裁判徐家增、王鵬鶴、東亞一人、計時長陳湯德、計時徐政、東亞一人、檢察長王美中、檢察中國一人、愛國一人、發令張元生、檢錄孫養光、東南一人、終點紀錄施佑熙、陳東白、田賽裁判長王復旦、田賽裁判倪潔民、沈集綸、東亞一人、東南一人、田賽紀錄中國一人、愛國一人、體重檢錄王克永、總紀錄沈鑾固、報告東亞二人、男團體操評判長姚榮堤、評判東亞一人、女團體操評判長陸踪、評判葉廣惠、

▲開幕秩序 上午九時開幕、㈠開會奏樂、㈡全體肅立、㈢唱黨歌、㈣向國黨旗及總理遺像行最敬禮、㈤主席恭讀總理遺囑、㈥靜默、㈦主席報告、㈧市長訓詞、㈨局長訓詞、㈩黨部代表訓詞、⑪演說、⑫禮成、

▲今日節目 (甲)競徑賽、上午㈠五十公尺預複賽、男生丙組、㈡推鉛球、男生甲乙丙組、㈢五十公尺預複賽、女生甲乙丙組、㈣四百公尺預賽、男生甲乙組、㈤五十公尺預賽女生甲乙丙組、下午㈥疊球擲遠、女生甲乙丙組、㈦百公尺預複賽、男生甲乙丙組、㈧八百公尺預賽、男生甲組、⑩急行跳高、男生甲乙丙組、⑪百公尺複賽、女生丙組、(乙)團體操、一、彩旗操、育才、二、基本操、羣益、三、啞鈴操、四、印度舞、飛虹、五、徒手操、甯波二小、六、仿傚操、培本、七、我願做、羣益幼稚園、八、丹麥操、彭南、九、彩條操、澄衷、十、大刀、樹基、十一、唱歌游戲、第一幼稚園、十二、徒手操、新亞、十三、徒手操、殷行、十四、疊羅漢、澄衷、十五、競技仿傚操、詠興、十六、紮形徒手、新民、十七、混合徒手、引溪、泡泡、華成、十九、弟弟疲倦了、政衷、二十、縱隊徒手操、虬江、

教育專員來滬 視察各大學將畢事

教育部以上海各科立專科以上學校爲數甚多、爲明瞭近況起見、特派參事陳泮藻、國立編譯館主任陳可忠、及中央政治學校教授阮毅成三氏、於十二日來滬視察、各情已誌前報、茲悉陳氏等連日視察維志光華復旦法政法學院等數校、備極週詳、尙有數校於今明兩日視察後、即離滬赴蘇州無錫等處視察、然後返京覆命、

郝更生抵滬談 全運競賽規程草竣

第四屆全國運動會籌備迄今、已有數月、一切進行、頗爲順利、教部體育督學該籌備會副主任郝更生昨由京來滬、申時社記者轉趨往訪晤、據談本屆全運籌備以來、已有相當眉目、所有全部競賽規程、現已草擬完竣、不日即可正式公佈、本人此次來滬、係與籌會當局討論本屆全運經費問題、前次行政院已通過補助費七萬元、此次將商討經費之分配、並作一統盤之計劃、本屆全運會規模較大、但經費仍以節省爲原則云、

五六兩區童軍 前日聯合露營檢閱

前日(十八日)、上海市第五第六兩區童子軍、假中山路大夏大學舉行聯合露營檢閱、十七日下午各團先後相繼報到扎營、是時雖在風雨中、各團員仍精神奮發、秩序井然、幸前日天氣放晴、得能依期舉行、上午十時行檢閱禮、下午二時開始課程比賽、晚七時半舉營火會、頗極一時之盛、

中國兒童文化協會 昨開第三次籌備會議

中國兒童文化協會昨假民樂園開第三次籌備會議、到陳濟成李白英周尙倪錫英黃寄萍黃一德麼文煥等十餘人、推勃冰心主席、林蔭紀錄、議決案件、㈠本會編纂今日之兒童一書徵稿期屆緩半月、至本月底如再不繳卷、另約專家選述、㈡社員登記最遲至六月十五日前辦竣、㈢南京杭州漢口北平廣州各部同志准予加入爲個人會員、分會暫緩組織、㈣本會試辦普及教育兒童服務團、特約鎮業小學(城隍廟)及花村民衆基礎學校(趙家花園)學生推行識字運動、並推黃警頑孫育才爲指導員、該兩校學生工作成績最優之五名由本會分別獎勵、㈤第四次籌備會日期俟市黨部立案許可證發出、再行召集、

上海各大學圖書館 中西書籍冊數統計

文化爲民族精神、書籍爲文化淵藪、故教育界對於圖書館之設備、莫不重視、上海社記者近調査各大學圖書館之中西書籍確數如下、㈠大夏大學圖書館、中文書籍二〇七四一冊、西文書籍四八〇六冊、㈡光華大學圖書館中文書籍一八四四六冊、西文書籍六一九九冊、㈢同濟大學圖書館中文書籍一五六九三冊、西文書籍一〇三八四冊、㈣持志學院圖書館中文書籍一〇五〇〇冊、西文書籍七八六六冊、㈤滬江大學圖書館中文書籍五一〇三六冊、西文書籍二〇二六四冊、㈥約翰大學圖書館中文書籍六二六〇〇冊、西文書籍二四四〇〇冊雜誌二九〇冊、

優游體育會並未解散 程貽澤聲明

▲會員退出爲個人自由行動

優游體育會會長程貽澤昨函各報云、優游體育會織之育體育會而成立、迄今將十年矣、爲鄙人獨力所創辦、且爲切實熱心體育友擊所助理、已往成績、早爲社會人士所深悉、毋庸多述、但近日忽有優游體育會解散之消息傳出、鄙人對之頗覺驚奇、因不得不有所聲明、查優游體育會創辦之宗旨簡而明者、爲提倡業餘運動、有願加入爲會員者、固所歡迎、如有會員欲退出者、亦所不反對、今所傳之優游體育會解散消息、鄙人與其他負責人員、亦未將此項消息通知各會員、而所有各會員至今亦無有前來退出者、且本屆賢紡盃網球聯賽、優游仍有球隊參加、可見此解散息不確甚矣、尤一會之會員去留、爲其個人之自由行動、決不加以阻止、已如上述、組會員之去一四、與會之存在與否、決無有連帶關係、今優游體育會之會員如謂優游提倡體育不能盡力、而損體育運動上藝術之進展、或以宗旨不同者、儘可聲明退出、所須手續、不過將優游體育會徽章及會員證繳還而已、此則尙希優游體育員共鑒之、對於外界之揣測推測、尙望社會人士及各會員不必加以疑慮、是所幸甚、此後優游體育會對於體育運動上參加各項比賽、雖不敢言如何完美、但以提倡業餘體育運動道德爲宗旨、亦追隨申江各體會之後也、惟年來申地商業大不景氣、鄙人亦深受其累、故日後如有各體育機關及其他體育會或有欲鄙人作經濟上之協助、則力不從心、諸希公鑒、是幸、

滬西籃球會昨賽結果

車隊勝崇信 三五比二六
際德勝阜豐 四二比一五

本週秩序 星期六 二十五日

隊名	時間	裁判員
新亞—國際	三時起	朱瓊
阜豐—崇信	四時起	朱瓊
黃汽車—別發	五時起	陳劭
星期日 二十六日		
崇信—新亞	三時起	胡宗藩
阜豐—國際	四時起	沈回春
勝德—未名	五時起	譚仲濤 章文元

華東女籃球征杭凱旋

本市斜橋華東女中籃球隊、於十四日赴杭與該地各校作友誼賽、華東球藝嫻熟、傳遞美妙、每場精彩百出、予杭地人士以極佳之影響、尤以對省高中一場爲最出色、茲將比賽成績錄後、十五日勝杭市中、比數二十對七、十六日勝省高師結果二十四對九、十七日對省高中、戰成和局、各得卅二分、又悉該隊於十九日返滬、略事休息後即將赴蘇錫等地與各該地著名球隊交鋒、此次該校赴杭隊員爲張素梅陸翠芳沈愛媛法葆箴張平復李畇王松齡陳秀芬瞿彤等九人、尙有健將施藹卿因代表參加國際運動會、未能參加云

金業職中新校舍落成

白克路金業職中、於昨日上午十時舉行新校舍落成典禮、由童行白夫人行啓門禮、後由校長張一鵬報告該校已往歷史及今後設施計劃、繼由吳市長代表李大超市黨部代表童沛滋教育局長潘公展代表杜剛公用局長徐佩璜代表黃日駿市商會俞主席代表羅惠僑及李登輝童行白等相繼演說、詞多懇切、末由校董王綬之答辭、禮成攝影而散、下午一時及七時起分日夜兩場表演游藝、節目有國語英語演說、及儉德樂會國樂、正社票房會員麗乘俠中商俱樂部會員汪其俊等之京劇、均精釆非常、來賓到者約千餘人、

中校體聯會今開會

上海中等學校體育聯合會、定於今日下午五時半 假延平路申國全國體育協進會開臨時全體會議、希各校推派代表一人、准時出席、討論會務爲要、

私立上中十一週紀念

膠州路私立上海中學、上海幼師範、上海小學、上海幼稚園四校十一週校慶一節、迭誌前報、茲悉昨日午前九時開幕、先在大操場升旗、到全校教師學生二千餘人、十時行紀念典禮、先由校長陳濟成報告一年來對於生產教育、識字教育、以及體育、公民訓練等之努力成績、次由市長吳鐵城、教育局代表謝恩皋、市黨部喻仲標、國民軍訓會趙繁、市教育會黃造雄、三區黨部凌憲文、相繼致詞、全日展覽成績、來賓交拳、午後表演游藝、計有二四兩院禮堂、及兩院操場多處、而新劇中流浪之淚、可憐的裝加、舉歌中光明舞、汽球舞、金字塔等有聲有色、博得觀衆讚美、是日到來賓萬餘、今日因各要求、將展期一天云、

嘉定業餘運動會

▲冠軍諸燮均亞軍朱球

嘉定通信、教育局於十八日在城市體育場舉行第六屆民衆業餘運動會、上午八時開始、至下午五時給獎散會、諸燮均標槍念九公尺五三新紀錄、鉛球九公尺四五、鐵餅二十公尺八二、跳高一公尺五一、四個第一獲冠軍、朱球四百公尺五十七秒一五、八百公尺二分念秒、一千五百公尺五分十七秒三項均破該縣業餘運動會紀錄、三個第一獲亞軍、餘江承錫撐竿跳二公尺八一、亦爲新紀錄、

●輪船進口報告●

▲五月十九日到▼

新甯紹 新北京 海亨 長興 隆和 湘潭 [illegible]州 和興 蘇州 太原 日本皇后 日本皇后

由甯波 由甯波 由香港 由長江 由長江 由長江 由牛莊 由香港 由香港 由香港 由日本

甯紹 太古 招商 三北 怡和 太古 太古 肇興 太古 昌興 昌興

●輪船出口報告●

▼甯波班▲ 二十日 二十日 二十一日 念一日

▼長江班▲ 十九日 二十日 二十日 二十一日 二十一日 二十二日 二十二日 念二日 念三日 念三日 念三日 念四日 念四日 念五日

▼福州班▲ 念一日 念三日 念四日

▼南華班▲ 二十日 念一日 念一日 念二日 念二日 念三日 念四日

▼安平陽班▲ 念九日 念五日

▼溫州班▲ 念五日

▼北洋班▲ 二十日 二十日 二十日 二十日 念一日 念一日 念一日

▼溫台班▲ 二十日 念二日 念二日 念三日 念五日

▼通揚班▲ 二十日 二十日 念一日 念一日 念二日 廿二日

▼香港小呂宋班▲ 念五日

▼世界班▲ 念一日

旅暹僑胞
二批代表昨抵滬
談暹羅壓迫華僑更趨苛酷
暹政府代表明日下午到滬

暹羅政府自頒佈排華各項苛律後、旅暹僑胞曾派代表來華請求各界聲援、各地聞訊、莫不憤慨異常、惟暹政府迄今仍不覺悟、壓迫僑胞近更變本加厲、僑胞不勝其苦、乃復派代表二人、於昨日抵滬、擬轉赴各地請求一致聲援、情勢頗爲嚴重、各情分誌如下、

華童家長 羣情惶恐 實業社記者昨曾訪晤該第二批請願團代表某君、據談暹羅政府、自頒佈各項苛律後、近更變本加厲、我華校在暹遭受非法取締者、已不可勝數、如最近暹京呵叻府華人所辦之呵叻學校、平素成績甚佳、而暹教部竟於上月念日命令該校停辦、於是全校教職員大起恐慌、茲錄暹教部命令原文如下、「那空叻差是嗎(即呵叻)府直轄縣抑沙蘭路二層樓可樂學校、其設有違背佛歷二四六一年私立學校條例、着從茲停辦、佛歷二四七八年四月二十日柏沙塞巴潘簽佈」暹教部自取締華校强迫停辦後、現已實施其同化政策、並通知華人家長、須將子弟送入暹校讀書、並規定凡學生家長於接到縣署通告後、而仍不送子弟至强迫學校時、縣長須二次通告該生父母或家長、若再不從者、則認爲有違法律、縣署得呈訴於法庭、由庭票傳到案、其人無充分理由提出時、法庭得判其担保具結、該項具結、係聲明以後應使學生入暹校、若其人仍不肯具結時、必須受罰、該項罰金在五十銖以內、此種苛酷條例、層出不窮、以致旅暹一般僑胞家長、莫不惶恐萬分、亟盼當局與民衆予以有力之援助云、

廈華僑會 電示聲援 廈門海外華僑公會以暹羅政府壓迫僑胞、羣情憤慨、昨特電致本埠華僑聯合會表示聲援、原電云、上海法租界呂班路巴黎新村南弄八十號上海華僑聯合會整理委員會公鑒、暹羅華僑受種種壓迫、非團結援助勢將同化、滬粵各界擬禁運暹米、並經濟絕交、自是扼要之圖、惟實行何日、步驟若何、廈爲通商口岸、市民赴義、素不落後、敢望時錫南針、一致行動、庶民氣得伸、僑難可免、臨電憤慨、佇盼囘音、廈門海外華僑公會云、

華南各界 紛紛來滬 暹羅政府此次頒布華僑苛例、實行排華政策、我全國上下均爲憤懣、本市華僑聯合會原擬前日在八仙橋青年會舉行談話會、共商援助辦法、嗣以某方阻止、故決定改於二十五日下午二時、在天后宮橋市商會舉行、除本市各公團一致參加外、華南僑胞聞悉後、現亦紛紛推派代表來滬、出席會議、籌備應付方法、

斯華遜明 下午抵滬 華東記者向華僑聯合會詢問、據該會總幹事黃建中謂、暹政府代表斯華遜於今(即昨)晨離日、係搭乘日輪上海丸號、此輪約於後日(即明日)下午三時可以抵埠、屆時本人當聯合僑委會祕書王志遠及各界代表前往輪埠迎接、至王祕書來滬消息、係誤傳云、蓋王氏方定今晚(即昨晚)出京也、大約明晨(即今晨)方可到達也、

希望政府 速訂商約 又據某君(姓氏囑守密)昨語華東社記者、中暹之關係、實深密切、中國爲暹米最大之市場、蓋暹國出產以米爲最大宗、每年出口佔出口貨總值三分之二、暹米運銷吾國、遠在清康熙年間、以後輸入額數、逐年增加、有時竟佔暹米輸出之半數、據民念二年海關統計、暹米輸吾國達七百五十餘萬担、佔吾國洋米輸入總額百分之三十五、此外如木材燕窩生菓以及其他海味等、每年運銷吾國者、亦不在少數、暹米進口、歷來均優待免稅、前年九月、吾國廣東徵收洋米稅消息傳至暹羅、暹國朝野震動、國務院及人民會議均特爲此事開會、討論應付方法、咸主張暹羅應即刻與中國訂約、成交正式國交、最低限度、亦應先訂商約、以維護暹米之出路、而我各界亦莫不盼政府速與暹羅訂約也云云、

四個月來 暹米輸入 本年四個月來、洋米入口、爲數至鉅、純係去歲亢旱、本埠米商向外訂購之關係、四個月來洋米入口數、據江海關統計報告共三·五七一·五六六公担、値關金一四·四九三·六三三元、合國幣二六·三九三·〇八四元、查本市四個月來各主要出口貨値金屬及礦砂二一·五一二·六六九元、小麥一五·七五六·四〇五元、棉花一三·七〇〇·〇六四元、皮革及其製品六·七〇九·八六四元、洋米高佔進口貨第一位、四個月來本市入口洋米數値中、內以安南米九·六四六·九一二關金元佔首、印度之二·五三八·四五二關金次之、暹羅米第三值關金二·二八一·二〇九元、佔全數七分之一、四月份一個月共輸入五·二九五·六九八關金元合國幣爲九·一二四·四八八元、較三月份之六·六五〇·八一三計增二百餘萬、其中暹米入口三六三·三四七元、亦佔第三位、(關金一元合國幣一·七二三元)云、

旅日被逐僑胞
五十六批昨抵滬

旅日被逐僑胞、先後歸國抵滬者、已達五百餘人之多、茲悉第五十六批僑胞周永昌葉阿堂金南齋陳登富張銀良夏進標葉和楷等七人、於本月十六日爲日警驅逐、押登日郵會社筑波丸、已於昨晨抵滬、當投宿於十六舖大中旅館、

曾仲鳴昨晨到滬
▲與銀行界接洽滬粵新路欵項

鐵道部長曾仲鳴、主持全國運輸會議事畢、以與銀行界接洽籌築各新路欵項事、特於前晚乘十一時夜特快車離京來滬、昨晨七時一刻到埠、返寓稍息後、旋即驅車外出、分訪各關係銀行當局云、

美考察團員
狄甯海夫婦返檀
對各界招待表示快慰

美國經濟考察團團員狄甯漢夫婦、前隨該團赴華北考察、不意渠前在滬時polo之戲、腿部受傷、至北平後、足疾大發、入院休養、全愈後、即乘平滬通車來滬、業於昨晨到達、下午即乘加拿大郵船公司日本皇后號返檀香山、據語記者云、本人頗在最近期內、能再行來華、並表示此行蒙各界招待、非常快慰云、

財孔接見馮銳
商談發展糖業計劃
▲各省聯絡一致發展糖業
▲梁和鈞將赴粵及菲視察

粵省農林局長馮銳爲發展該省糖業、於日前抵滬後、連日與金融界接洽、頗爲順利、茲悉馮氏爲早日促成發展糖業計劃起見、復於昨日晉謁孔部長及食糖管理委員會、孔部長對於發展糖業計劃、頗多表示、各情分誌如下、

孔氏表示意見 粵省農林局長馮銳、於昨日下午一時半赴全國食糖管理委員會晉謁孔部長及梁和鈞委員長、商談關於糖業問題頗多討論、

梁氏定期視察 丙、其他方面、孔部長以發展糖業頗屬重要、爲集思廣益、使糖業有長足進展起見、擬委派食糖管理委員會委員長梁和鈞、於本年六月間赴廣東菲律賓視察、俟得有資料後、再赴廣西福建等省考察當地社會實況、農民生活、以便充實更宏大之救濟辦法云、

馮氏日內晉京 實業社記者昨據馮氏談稱、本人此次來滬、接洽粵省糖業及水利墾殖公司商股等事、極爲繁忙、故尚有數日勾留、俟各事完了後、本人將於念二日早晨晉京、晉謁陳部長、惟此行全係私人關係、並無何種任務云、

在浦江失事之
成都號出水
引擎及機翼等受損
受傷機師搭客全愈

中航公司成都號西上機、於前日七時四十分由滬飛漢時、因引擎受阻墮落浦江後、搭客僅受微傷、成都號遂于出事半小時後、即沉入江中、茲據中航公司息、該被沉之機、託上海達克機器公司打撈後、業於當日下午四時許、打撈出水、檢查因入水折損之傷至要部份、爲機須引擎之部、該機翅卸後、業已運至龍華機棚、開始詳細檢驗、以決定是否再可修理應用、至前日隨機墮水之郵件及行李等、亦均已起出、無多大損失、受傷之搭客勞傑士、已於當日下午出院、仍寓國際飯店、機師勃乃斯、現仍暫住院、今日亦可出院外、餘均早告無恙云、昨日滬漢線西上機、仍照常於七時由龍華出發、前日因隨機阻旅難之白朗氏、昨亦搭該班機飛漢云、

本年四個月
桐油輸出近千萬
美植桐發展我難樂觀

桐油爲我國特產、每年輸出極多、本年四個月來本市輸出之桐油幾及千萬元、佔出口各貨之首位、惟美國現正努力植桐事業、而我桐油外銷、美國佔十之七八、故前途如何、尚賴我自身之改良與努力而定、記者探得各情分誌於次、

桐油輸出激增 據海關方面發表、本年四個月來、本市桐油輸出、計往澳洲七九一八九元、比利時四七五六九元、丹麥一八七六九六元、法國六三四九三四元、德國二七〇九六七元、英四九二三二七元、香港一二七四〇元、意大利六三五〇一元、日本一三五三一元、荷蘭二四六四三七元、瑞威九七〇六〇元、美國七一七一三八八元、大連二一九六七元、其他各國九三三四九元、共計九百五十五萬四千四百三十五元、超過芝蔴之輸出數八三七三六七八元、而佔第一位、四月份一月輸出達三七〇七七三五元、較三月份激增一百餘萬元、

美國植桐進展 另據國際貿易局發表、美國最近對植桐事業提倡甚力、佛羅立達桐林試驗區擴充達一萬五千英畝、已能生產之桐樹將近三千英畝左右、美人並以佛省之成績爲推行之先河、藉以達及鄰省、最近美摩而氏油廠所有之桐林一千九百英畝、所植之六歲年齡桐樹近年產油較前數年增至四倍有奇、且該廠設有世界最新之桐油榨製設備、由桐子內產取油量達含油全量百分之九十四、較我國土法榨製僅及百分之六十者、進步殊足驚人、我國桐油以銷美爲主、如本年九五五四四三五元中、美國佔七一七一三八八元、故我桐油如不設法改進、前途頗足隱憂也云、

實部商業司長梁上棟
發表振興商業方法
統制貿易應盡力克服困難
修改稅則漸施輸入限額制
提倡國貨及國民節約運動

實業部商業司長梁上棟氏、頃發表振興商業方法之意見、就近年來國貨產銷與對外貿易兩方面觀察、認當前兩危機、爲㈠予我國產業以最尖銳之打擊者、爲一般商品、不論工業品農業品之價格、均一致猛跌、使工廠不得不停工減工、農村生產、亦日益縮小、而物價跌落之原因、爲外貨傾銷、㈡長期貿易入超、國內資財流出、致民間貧乏不堪、且因國際虧欠、無可抵補、不得不運送現金出國、以平衡國際收支、予國民經濟以重大威脅、各國傾銷最烈之方法、爲貶低其本國貨幣價格、抑低對外匯價、此匯價傾銷政策、爲英美日等國所通行、其他未放棄金本位國家、則提高關稅、以資抵禦、我國關稅率不足以遏傾銷、致產業大受摧殘、民間資財被吸出境、據中國銀行估價、現國內銀之流通額約有十六萬萬元、而去年流出額即達六分之一、如貿易逆勢不能轉變、現金繼續流出、經濟上必演成空前困難之局面、故振興商業目前最重要者、爲防止傾銷、減少入超、其根本方法、則爲統制貿易、提倡國貨與國民節約運動三事、

▲統制貿易　統制貿易、能否在我國施行、學者意見、頗不一致、我國濟經組織不健全、外交地位困難、實施統制、比較不易、但國民經濟衰落至此、不應畏避艱難、祗須出以整個計劃與堅强之決心、則困難自可克服、其步驟可分爲三步、㈠修改關稅則、分別提高進口稅、外交方面雖有阻力、但我根據法律事實相折衝、當不難解除、㈡輸出統制與健全工商業之組織、由國家根據市場供需情形、管理貨品產製之數量價格品質、求適合於國外市場之條件、同業間爲謀共同合作、金融互助及免去無謂競爭、更應有健全之組織、補救營業上之弱點、出口貿易應漸求不必假手於外商、㈢輸入限額制施行困難有三點、第一各國方以我爲貨物銷場、協議限額、無異與虎謀皮、第二進口商人營業數額縮小、勢必反對、第三施行後國內商多爲洋行、恐不肯就範、以第一項爲最困難、如第一項解決、其餘亦迎刃而解、以我國目前處境、當爲各國所共見、一國銷納外貨、有最大限度、如貧窮至最高程度時、因購買力減退、輸入貨品勢必銳減、我國已有此現狀、長此以往、進口貿易縱不加限制、亦必逐漸減少、設不幸而中國經濟、呈最後之總崩潰、則各國對華商業、亦必同歸於盡、輸入限制如果實行、使我國經濟得以恢復、則各國在華商務、得益孔多、各國企業家銀行家大約亦明瞭此義、故協議限制、並非絕不可能、

▲提倡國貨　此口號已有多年、但未能發生多大効力、其重要原因爲㈠受苛捐雜稅及國內變亂之影響、㈡國民缺乏愛國心、今後應求(甲)苛雜之切實廢除、以解除生產事業之束縛、各地方政府雖因財政困難、不能澈底裁廢苛雜、但如民間生產事業、不能發達、則工商業與財政同陷末路、應監督地方官吏、不專門敷衍功令、將名義上已廢捐稅、另以其他方法、取索商民、(乙)國民愛國心之激發、取法俄意堅强擁護國家計劃之精神、犧牲個人之舒適、購用國貨、以促國貨之發達、以國貨如與外國貨同樣價廉物美、則早無庸提倡矣、

▲節約運動　國家如家庭然、當貧窮之時、祇有減少消費、我國工商業尚未發達、而國民生活程度與日俱增、依經濟理論言、生活費用增高、或消息擴張、足以鼓勵生產、繁榮工商業、但在洋貨充斥之我國、則消費擴張之結果、爲多數金錢流出國外、吸收洋貨壓倒國貨、故國民節約運動、減少外貨入超、挽囘國民經濟頹勢之一法云、

大達輪船公司
大達新輪已完成
定期試車處女航滬揚線
設備完善造費四十五萬

大達輪船公司新輪大達號、於去年十一月九日下水後、今已完成、定期試車、決駛滬揚線、前向平安公司所租之大通輪、暫行停駛、俟期滿退租、詳情如下、

▲新輪完成　大中華造船機器廠承造大達輪、於民國念三年五月十八日安放龍骨、十一月九日下水、船長爲二百三十八呎、船寬三十八呎、船深十二呎四吋、載重吃水十呎六吋、排水量一千九百三十噸、載重量一千二百噸、速率十一海里半、原動機種類爲三次澎漲水面凝結蒸汽機、原動機台數爲二台、原動機馬力每台七百匹、原動機輪數每分鐘一用六十轉、鍋爐種類爲淡形雙胆圓筒式船用鍋爐、係英國製造、隻數二隻、使用汽蒸馬力、每平方寸一百八十磅、熱面每台一千七百六十平方呎、經動工建造後業已完成、

▲作處女航　大達輪設備、爲滬揚線之最完善及最巨者、特等頭等二等房間總約五十間、三等舖位約一百五十位、總共容旅客約一千四百名、建造費連裝修等總共國幣約四十五萬元、機器裝置將竣、定本月底試車、屆時大達公司招待滬各界登輪參觀、預定六月初由滬處女航滬揚線、此後專駛滬揚線、並決定開航之日、即將前平安輪船公司所租之大通輪停駛、新輪人員即就大通輪原有人員及各船中互相調派、大通輪租期爲二年、須至明年四月滿期、俟期滿後即退租、在期內決予停駛云、

魚產調查團昨來滬
二十一日赴威工作

中央研究院動植物研究所舉辦之全國沿海魚產調查團、本定二月間出發調查、嗣以經費等籌集困難、籌備工作進行稍緩、直至最近方經就緒、團員一行八人、於前日携同儀器等件、由京來滬、在滬酌購零星應用物品後、定於明日(念一)由滬搭輪赴威海衞預備調查工作、並定自六月一日起始行正式調查、其調查計劃、擬先在威海衞設一總站、另設分站十八處、本年下半年度則專在渤海灣一帶工作、目前大部份儀器均已裝置完成、尙有測驗水温度之寒暑表一架日內亦可由京運滬、轉運威海衞備用、該團參加人員、除中央研究所研究員伍獻文及氣象研究所所員呂炯外、尚有助理員唐世鳳常麟安及練習生四人、

市商會復中央銀行
承兌匯票貼現辦法議定
▲請卽定重貼現辦法
▲商會並組織講演會

商業承兌匯票貼現辦法、自經銀行錢業兩公會各自議定後、現正由商會轉函中央銀行、辦理重貼現、同時組織講演會、公開舉行、茲誌詳情如下、

▲函中央銀行　市商會前接中央銀行函、認商業承兌匯票、應予提倡、惟貼現辦法、必須先由銀錢兩業商議妥當後、再由中央銀行與銀錢兩業、商議重貼現辦法、現銀行公會已議定貼現辦法六條、錢業公會議定貼現辦法四條、各自函復商會後、經商會常務討論、以爲兩業議定辦法、已甚周妥、暫無召集聯席會議必要、因將兩種辦法、函復中央銀行、並請其卽定重貼現辦法、以利推行、

▲組織講演會　商會爲求普遍明瞭承兌匯票性質起見、除於商業月報第三期出版承兌匯票專號、詳細闡述外、並請監察委員駱清華提倡、由常務委員會通過組織講演會、公開講演、卽推駱清華爲講演會主任、現聞昨日經駱主任與該會祕書嚴諤聲議定講演辦法、並敦請專家姓名、分函徵求同意、不日卽將舉行會議、支配講演日期云、

遺失聲明

啓者茲遺失四行儲蓄會滬會第六八二七號儲蓄證抵押寄存證一紙除向該會聲明掛失作廢並由商號擔保另補新存證外特此登民中兩報聲明作廢此啓　押戶馬金春

商品檢驗局
今日起檢驗蔬菓
不合標準不准進口

實業部上海商品檢驗局、對於進出口植物、均由該局植物病害檢驗組實施檢驗、已於上月實行、現上海商品檢驗局又奉部令、對進出口蔬菜菓品、均須實施檢驗、已定今日起正式實行、凡未合檢驗標準者、則一律不准出口、除由商品檢驗局函市商會轉函各同業公會查照外、並由實部咨請交部轉飭各交通機關予以協助、

中航協會
今晚舉行音樂會
在北四川路新亞酒店
跳舞場亦徵收航空捐

中國航空協會上海市徵求隊總隊長辦事處、自舉行徵募運動以來、非常努力、國音專學校特舉行航空救國音樂大會、於今晚八時一刻在北四川路新亞大酒店大禮堂、會場職員除由總幹事李大超主持外、已派定張裕良担任、總招待糾察及幹事陳頌劉松濤宋梅担任幹事、飽冷霜顧尙瑞蔡保倫周欣黎文耀韋輪章朱霖青史不烈皮茲華拉沙葆夫歐陽可夫克羅菲介楚史奇等担任招待、蕭友梅陳能方黃今吾李陸明朱明揚蔡耀可廖輔叔李與業李棧等担任糾察、聞會場佈置備極壯嚴、並有各種飛機照片及警場標語、昨晚由該辦事處張裕良連夜監同佈置完竣、此次音樂會該校全體員生均參加奏演、所奏各曲非常精彩、屆時必車水馬龍盛極一時、該辦事處昨日續收入場劵資有徵求隊長王學權顧伯威徐婉珊等及啓秀女中啓秀女小等校、又聞該入場劵尚有餘額、如各界欲往參觀、在奏演以前、可至八仙橋青年會該辦事處或新亞大酒店購買入場劵、該辦事處今日派有專員在入門處售賣云、

總隊長辦事處廣募航空救國金起見、日前曾函致全市跳舞場以旅館業鮮肉業豬販賣業運貨汽車業磚灰運輸業業經開始徵收航空救國捐、亦請依照營業收入標準收百分之五、即每元舞票另徵航空救國捐五分、該捐欵由舞客繳出、舞場代收、並派幹事黎文耀陸章炎等分期接洽、各舞場均以航空救國爲當前急務、全市各同業既徵收在前、自應倣行於後、稍盡國民義務、足見各舞場熱心愛國、贊助航空救國運動、殊堪欽佩、聞經接洽贊許者、如聖愛娜、維也納、辣斐、大東、大都會、揚子、月宮等十餘家、其他正在繼續接洽中、該辦事處俟各大小舞場全部接洽後、卽召集各舞場經理會商徵收辦法、及開始日期云、

各界捐款
救濟溧陽等縣旱災

江蘇省溧陽溧水句容六合金壇高淳江浦宜興儀徵等十縣、災情奇重、前由省黨委周厚鈞氏來滬捐募、以資救濟、各界捐助非常踴躍、聞各省旱災義振會上海市急振會經募之欵、經吳市長許世英之贊助捐一萬元、業已匯往救濟、杜月笙先生捐助洋三千元、陸伯鴻先生捐助洋一千元、亦已匯出、顧竹軒先生捐助一千元、並向張瑞記先生勸募洋五百元、日內即可匯出、又吳開先吳醒亞潘公展吳鐵城江吳蘊齋錢新之楊管北朱鯤範諸先生捐助或勸募之捐欵頗多、日內即可匯匯、史量才先生移贈作振、聞史府認溧陽宜興等十縣災情奇重、擬撥欵救濟、足見各界熱心救災、嘉惠哀鴻、功德無量、尙望各方慷慨解囊、捐欵請寄江省農民銀行轉交周厚鈞云、

華氏五十度(當攝氏十度)爲食品保藏之危線。蓋過此溫度。則微生物滋殖甚速。據顯微鏡下之試驗。微菌之迅速生殖。在視味嗅覺可探知腐壞之跡象以前。足有三十六小時之久。故欲保持食物衞生。其唯一方法。厥爲常置之於危綫以下之温度中。自動保持電氣冰箱。年年歲歲。實爲食物此種低下安全之温度。此外又能予君之正當保險方法。肴品既可因以增以舒適及便利。而家政亦可經濟多多。

請即與尊府電氣冰箱經理處接洽

訂有初付少數及分期付款辦法，君大可備辦電氣冰箱一具於府中。

(六)

上海電力公司

「對鏡懶梳妝」

有損婦女容顏的毛病雖屬不一而皮病皮疵則常爲其最近之原因皮膚一經這類疾患如濕疹疥癬瘡瘍紅瘰膿疱損其美觀卽最糟心之裝飾亦尠能使其艷麗是以許多患有皮症之婦女深知塗脂抹粉徒勞無益失望之餘每對鏡而懶梳妝也然而現今婦女可不必受此磨折因皮膚專藥如意膏大可倚以治療皮病皮疵而獲迅速滿意之效果也陝西永平村柳滿全君來書云『內子近患疥癬初不爲意後遍延全身極覺難看試搽各藥均未有效幸得如意膏連搽數次其症漸消現已平復婉美如昔矣謝謝』

如意膏清涼止痛消毒生肌統治割破燙傷跌損蟲螫不獨皮病皮疵已也各藥房皆有出售或向上海江西路四五一號廉士醫生藥局函購每盒七角六盒三元五角郵費不取

市黨部社會局 推進識字教育運動

召集各團體代表開談話會 童行白等報告識字之重要

本市市黨部會同市社會局、假蓬萊路尚文小學、於昨晨九時特召集各團體代表舉行談話會、報告進行識字運動近况、及各團體舉辦識字學校辦法、到市黨部常務委員童行白、執行委員陸京士、市社會局王先青、識字運動協進會幹事張昇趙𠑊昌毛雲、及各同業公會工會農會慈善團體文化團體等代表四百餘人、

▲童氏報告 九時許、各代表齊集尚文小學大禮堂、振鈴開會、行禮如儀後主席童行白報告、略謂今日本市各團體代表踴躍參加共叙一堂、實屬難得之機會、足見各團體對於識字運動之重視、其前途殊可樂觀、今日召集談話會之主要目的、一則所以報告本市黨部進行識字運動之重要意義、一則因過去對於本市黨部進行識字運動之辦法祗見諸報載、今可趁此機會、打破一切隔膜與誤會、共商進行之辦法、諸君均爲民衆之領導者、每人代表一團體、每一團體少則數十人、多則數千數萬人、夫團體以服務社會、努力公衆事業爲職旨、而各團體之負責人不但應對於社會利益切實努力、同時應顧及國家民族之前途、今日我國國運頻危、凡我國民、均應思如何以挽救國難、至於一個國家之強弱與否、決非賴於政府中若干負責人之努力、必待於全民族之共同努力、而復可使國家日趨強盛、若一個民族是衰頹浪漫萎靡不振、則國家必弱、如印度台灣安南朝鮮等已亡諸國家之民族、可作前車之鑒、若民族之精神、係向上奮鬥努力振發勇敢者、則國家必強、如德意志可爲先例、德意志自歐戰後、因受凡爾賽條約之束縛、經濟上政治上軍備上均受桎梏、當時德意志境遇之惡劣、且有甚於今日之中國、但以德意志民族之奮勇、今日已能打破一切束縛、一切限制、而各國亦無可如之何、苟我國國民尚不自奮發、祗待政府中人之救國、此舍本取末、必歸失敗、蓋必欲使全民族加進一種新的生命要素、振作民族精神、一切之力量、均以整個民族爲基礎、則國家當可反弱爲強矣、故吾人欲救國、必先使民族徹底覺悟、而民族之覺悟、又賴於民族之均能有充分之智識、但以中國百分之八十以上之不識字者、如何能救國、故第一步就當努力於識字運動、西洋文明所以優勝於中國者、其進步之迅速、又遠勝於中國者、因其國民均爲有智識之國民、今日吾人當自動掃除文盲、使全民族均能識字、識字爲求得智識之必要工具、有智識之國民才能造成一種新文化、表現新的民族精神、比如現在我國所奉行之三民主義、是高出現在一般世界上的國家組織、但在一個智識幼稚的民族中、必不能充分發揮其精神、上海是比較文化發展識字的人比較多些、交通又便利、人口又集中的地方、有此數優點、則推行識字運動事實上當易於收效、所以其他各省市均將視本市識字運動之推行是否成功、如不能成功、將使其他各省市心悸難行、各位均爲社會之領導者、心將何以自安、可是各團體均能去努力、則以上海七八百團體、每一團體辦一學校、每一學校收不識字學生一百人、則共計有七八萬、其力量當至鉅、所以今日本市黨部會同市社會局召集各位來此懇切說明其重要性、希望各位切實努力、如有困難、要打破其困難、如有障礙、要打破其障礙、切不要再有敷衍唐塞的習慣、必運用犧牲之精神、促成此運動之成功、

▲王陸演說 童氏講畢、由市社會局代表王先青演說、略謂本市舉行識字運動、其重要性已由童委員詳爲說明、本人所見、以爲今日中國一切危急之局面、在民族智識之幼稚、而民族智識之幼稚、在教育之不普及、今本市先由識字運動入手、掃除文盲、此事關係至鉅、必使上下一心、共同努力、方有成效云、陸京士演說、略謂此次本市黨部會同召集各團體代表說明舉辦識字學校之意義及辦法、諸君已知之、僅有二點、(一)各團體應辦學校、均應於六月廿日前一律成立、故諸君自今日起、卽當努力籌備、以期早日開辦、(二)此次黨部對於此項工作極爲重視、將來各團體辦理識字學校之成績如何、將加以嚴密考核、如不能盡職之處、不但主事者將予以懲戒、卽整個團體亦將予以懲戒、此蓋本市黨部重視此項識字運動之重要、決不稍加考慮、幸諸君勉力爲之、切勿稍忽、以觀厥成也云、

學生國貨年 學生宣傳週昨開幕

本市學生國貨年推行聯合會在國貨助賑大會所舉辦之學生宣傳週、於昨日下午二時行開幕禮、到會計潘公展陶廣川(張一用代)姜夢麟顧志文周兆麟楊衛玉朱昌禮曹志功及滬南區各學校各團體市民一千餘人、行禮如儀後、卽由主席團朱昌禮報告云、諸位來賓、諸位同學、今日係學生國貨年推行聯合會與國貨助賑大會聯合舉辦之學生宣傳週開幕日、其意義卽在希望一般學生均能負起自覺覺人之責任、促醒全社會之一律服用國貨、學生國貨年推行聯合會現正在舉行分區展覽會、已舉行者、江灣滬西、尚在籌備中者、如浦東眞如等、中國每年所流出國外之白銀、爲數可觀、其原因全在一般自命爲摩登人物日常所服用各物、均崇尚舶來品之故、因此敝會所舉辦之展覽會、卽在使各人均能瞭解、現在國貨已進步至舶來品之上矣、故希望各位來賓及同學、今後均能從自身做起、一律服用國貨、並負起勸導親戚家族共同服用國貨之責、次由姜夢麟顧志文周銘麟等相繼演說、詞長從略、該會遊藝餘興如華民小學之獨幕劇、成龍鏈之幽默謂等、節目均精彩異常、會期共計七日、以後每日由該會聘請各校名教師及大中小學生演講、該會此次舉辦之宣傳週、其目的在促使學生負起宣傳勸導全社會服用國貨之責、故對滬南區各學校、均已約定參觀助賑大會、中各廠商均願特別犧牲一星期、服用國貨之良好機會云、

市黨部今晨假市商會 舉行總理擴大紀念週

推吳開先等三人任主席團 中央委員陳立夫出席報告

市黨部爲推行識字教育、各社團與各級黨部全市黨員分頭進行、在黨部方面、除召集區黨部區分部常務委員談話會外、並由各區分部召集黨員大會討論實行步驟、同時市黨部爲使全市黨員明瞭識字教育之重要起見、特定今晨八時假市商會大禮堂舉行總理擴大紀念週、推定吳開先潘公展吳醒亞三委員任主任團、並派黃謂章蔡葛朱敦卷杜夢森紀錄、張漢雲司儀、包鴻年王德言凌憲文沈愚溪窓成陳保泰王承蔭梅鴻奎王勇公陳中孚等二十二人任各區招待、聞中央委員陳立夫先生出席報告云、

第一特區法院裁定 清理中國興業銀行

▲設辦事處辦理債權登記 ▲定七月底開債權人會議

中國興業銀行停業後、經第一特區法院裁定公告清理、選任徐永祚會計師等爲清理人、設辦事處辦理登記、並定於七月三十一日舉行債權人會議、玆誌詳情如下、

▲辦理清理 該行實本實收一百五十五萬八千九百元、倒閉後、各債權人提起訴訟、自經第一特區法院將該行財產予以扣押處分、今已經裁定、選任李鼎徐永祚會計師及錢樹聲律師爲本件清理人、設辦事處於愛多亞路一二三號徐永祚會計師事務所、已於十五日起辦理各債權人登記、至七月十日截止、記者昨向該辦事處探悉、連日登記者頗多、除星期日例假外、辦理登記時間爲每日上午九時至下午五時、

▲資債確數 第一特區法院公告清理中國興業銀行財產、據陸錫侯等狀請清理總分行財產狀況說明書、據載資產總額爲六十八萬二千四百六十六元四角三分、負責總額爲一百十三萬六千三百四十二元七角九分、相抵不敷爲四十五萬三千八百七十六元三角六分、經該院選任核算人徐永祚等調查、據報實況、其資產估計可收者僅十九萬三千一百九十九元三角八分、與現在實際總還債款爲八十一萬二千九百八十一元九角、相比不敷六十一萬九千七百八十二元五角二分、

▲債權會議 俟辦事處登記債權完竣後、再於七月三十一日下午一時、在天后宮橋堍上海市商會舉行債權人會議、業由第一特區法院公告、依照商人債務清理暫行條例第十二條規定、通知各債權人準時參加、

申報故總理 史量才遺櫬運杭

申報故總經理史量才先生之靈櫬、於昨晨八時一刻由家屬恭扶、搭乘路局特備專車運往杭州、並附掛執紼專車數輛、當於下午一時許抵杭、沿途經過松江嘉善嘉興、硤石長安等站、當地公團均到站路祭抵杭後、隨卽起靈至西湖秋水山莊暫厝、杭州市商會等各團體、均前往致祭、滬方執紼人員亦先後依次致祭迄晚六時始畢、史氏家屬暨隨去執紼人士、均於當晚十一時乘原車返滬、至史氏安葬之期、須另行擇定、此次史宅治喪所收各方致奠之賻金、將全部移撥各省旱災義賑會、極濟災黎云、

市公安局發表 上週境內犯罪統計

市公安局發表過去一星期中、境內發生犯罪案件、共計三百八十五起、查獲人犯計男女七百八十九名、分列於後、搶奪強盜案二〇起人犯四二名、竊盜案七〇起一〇二名、傷害案七三起一六五名、姦拐案五〇起九五名、鴉片案六五起一七〇名、紅丸毒品案五起五名、賭博四起一三名、詐欺一五起二一名、命案四起六名、軍火案一起六名、兇案八起一三名、僞鈔三起四名、共黨四起一〇名、其他刑事案六二起一二七名、合計三八五起七八九名、以上查獲人犯、均經第三科預審終結、除案情輕微、依照違警罰法處理、或判處開釋者、計二百八十八人外、其餘人犯均經解送地方法院、或其他主管機關審理、至本週查獲犯罪案件、比較上星期增加四十一案、查獲人犯、比較上星期增加一百另五人、

一夫二婦 三人同投浦

生活難維持又受恥辱 划夫搶救一婦已滅頂

常州人張鰲生、年三十五歲、現寓海格路海格里十八號、在交通大學充當茶房、髮妻杜氏、年三十六歲、與張同鄉、在原籍結婚後、生有男孩一名、現年十歲、離今八九年前、杜氏忽背夫棄子、潛逃無蹤、張找尋無着、故又結識朱姓一婦、(現年念八歲)實行同居、亦生有三歲男孩一名、前後所生兩子、均往於原籍祖母處、當二年前張由其叔父張福業(亦在交通大學爲茶房)荐入交通充役後、卽帶同朱氏搬遷來滬、朱氏並至耆韭廠做工、故二人生活頗感安適、最近張忽訪知髮妻杜氏係被他人誘居於閘北境內、張頗念夫婦情愛、擬尋之回家、惟以朱氏現已失業、生活單靠張一人維持、致經濟頗感拮据、一時無錢托人找尋、並向叔父商借洋三十元、但福業以姪媳逃亡八九年、早已恩斷義絕、故極表反對、拒未借給、張乃

▲標得一會 計洋六十元、向校中請假二日、托人至閘北找尋、果將杜氏尋獲、會晤伊連同姘夫一併拼至警局、判將杜氏交張領回、事畢之後、計算會款六十元、悉數用罄、但一夫二婦、同居一處、感情尚洽、惟張以據友人傳說、當其告假尋妻時、乃叔曾散佈本人捲取會款逃逸、致蒙莫大恥辱、且自己負債

▲二百餘元 今後三人生活益難支持、遂一家計議之下、決定三人一同投浦自殺、以除煩悶、當於前日午後、將事先擬就之遺書三封、(一)致叔父、(一)致原籍母親、(一)致該校庶務、)留於校內、三人遂同至浦東東昌路張順昌麵館內友人唐金泉處遊玩、由此供給晚膳、至深晚十時半許、始告辭同去、唐並送至東昌路輪渡碼頭、而張等三人堅欲乘坐划船、結果雇乘七一三號划船、言明渡資二百文、渡經浦西、詎駛抵浦心、三人同時

▲縱身投浦 在此一刹那間、划夫錢有仁急切搶救、祗拖起張及朱氏二人、至杜氏則挽救無及、斃命浦中、屍身漂流不知去向、當經該划夫將二人送回浦東渡口崗警、帶至浦東分局、經張分局長訊明自殺動機、以張等意志薄弱、觀念錯誤、致釀慘劇、故加勸導一番、於昨日上午將兩人解送總局救濟、

圖逃押犯提起公訴

特二地院看守所內特一號監房中押犯、於上月念一日上午拆毀窗上鐵梗、並挖掘牆洞希圖脫逃、當被發覺制止各情、略誌本報、玆悉當時由看守主任向增慶與看守胡德銘兩人入內檢查監房發覺、卽予制止、後經調查得該號卅六個押犯中、由徐明高李學忠徐清川等證明係竊盜案犯張開弟與傷害案犯石阿財(又名財寶卽用鏹水拌和糞汚向蔡曉白律師拋擲之犯)等兩人所爲、卽將張石兩犯提送特二院檢察處請爲偵查訴究、業經檢察官偵查終結係脫逃未遂罪、向同級刑庭提起公訴、前日由章朝佐推事會同檢察官張宗儒特開刑五庭提審、先由檢察官陳訴起訴意旨後、訊據張石兩犯皆狡卸否認損毀圖逃、完全推在同所羈押之製造鉛洋案犯沈金生所爲等語、繼提證人徐明高李學忠兩犯、對於以前指證張石兩犯之詞、竟推諉狡卸、庭上核供、以案情尚須調查、遂諭被告及證人等仍還押、候調查後定期再審、

上海銀行與 魯建廳訂貸款農村合同

烟業蠶業織絹棉花等四類 總額三十萬元月息爲九厘

上海銀行副經理兼農業部長鄒秉文、前赴濟南與魯建設廳長張鴻烈洽商貸款農村、決定原則後、今已訂立合同、玆據新聲社記者探得原文誌之如下、立合同山東省政府建設廳上海商業儲蓄銀行、(以下簡稱甲乙方此名稱包括其本身及其代理人而言)玆爲扶助山東合作社業務之發展、及增進社員生產經營業務上必要用途、本年貸款總額以三十萬元爲限、雙方訂定條件如左、(一)本年份(二十四年)甲方介紹貸款之合作社、暫以臨淄臨朐益都壽光高密五縣境內爲限、倘有增加縣份、另行會商訂定之、(二)甲方對於乙方貸款之合作社、負嚴格訓練稽核監督之責、乙方對於合作社、不直接指導、但對於合作社之各種辦法、得向甲方建議、經商洽後、甲方應負實行建議辦法之責、(三)乙方對於貸款之合作社、隨時調查、如認爲組織失當、或借款用途違約時、得函知甲方、提早收回貸款、或停止貸款、(四)乙方爲合作社發放款項時、甲方應給予種種便利、(五)各縣貸款種類及限期、規定如下、(一)臨淄及益都烟葉生產貸款、每官畝以六元爲度、作購烟餅荳豆之用、期限至長八個月、運銷貸款、按照市價以七折爲限、(二)臨朐蠶業生產貸款、除按照另訂蠶業貸款合同執行外、每蠶種一張、貸款一元、期限最多三個月、(三)壽光織絹生產貸款、每機以五十元爲限、期限以十個月爲度、其他生產貸款以估計生產價值二成爲度、(四)高密棉花生產貸款、每官畝以四元爲限、期限最長爲七個月、(六)放款手續、按照乙方放款章程辦理、(七)各項放款利息、除特別規定外、均爲月息九厘、按日計算、每屆結算期結息一次、(八)凡乙方貸款之合作社、到期不能償還本息時、由甲方負責催還、(九)除本合同外凡合作社向乙方申請借款時、均應另訂合同或借據、由乙方函請所在地縣政府、轉達該合同轉甲方備案、(十)本合同定期一年期滿時、經雙方同意、得續訂之、(十一)本合同至乙方收回全部貸款之本息時失效、(十二)本合同一式三份、甲乙雙方及證明人各執一份存證、

保衛幹部學員 今日舉行畢業典禮

本市保衛委員會幹部訓練班學員、定於今日上午九時在市中心區市政府大禮堂舉行畢業典禮、並由市長檢閱、

永安堂救濟災區 特助萬金油一萬包

虎標永安堂所製虎標萬金油、統治內外各病、風行中外、已數十年、治夏令時疫痧病、尤著神效、本埠各省旱災救濟會以該堂現屆夏令、需用尤殷、前特函請本埠永安堂分行捐贈若干、以資普濟、經該堂主胡文虎君據情函請總行、刻各省旱災救濟會得永安堂總行函告、特助萬金油一萬包、已發交輪運滬、提單由滬分行轉送到會、據該會事務人稱、天氣漸熱、需用此油甚急、刻辦理提收、分運各地災區、藉資急濟云、

山東古琴專家到滬

山東前清田狀元之嗣孫田英輝君、幼承家學、研習古琴、後復分訪名師、造詣益深邃、在國內古樂界、頗負聲譽、田君尤擅古琴與國術、去歲曾得京地友人函邀、在中央廣播電台及各機關、一度播奏、極得京人士之歡迎、但不久卽以家務、北返、今得京中友人函邀、日昨來申、下榻於西門路大興坊上海中華劍術研究會、聞各友人請田君公開演奏、以餉知音、想屆時友好愛樂者當增一番耳福云、

氣象報告

徐家匯天文台昨日下午四時三十分氣象預報云、山東周圍天曇而晴有西南至西北風趨緊、並有飛沙、揚子中下游天曇而晴、有西南至西北風頗緊、朝鮮北部天氣惡劣有強烈之旋風、因有低壓經滿洲向東進行之故、東海上及台灣海峽天曇陰有局部之雨或霧及不定向之風、又昨日下午三時前二十四小時內本埠氣溫最高八五・六、最低六二・六、去年同日最高七七・〇、最低六〇・六

六區水木業職工會改選

本市六區水木業職工會、昨開會員代表改選大會、出席代表來賓九十餘人、行禮如儀、由市黨部暨國人社會局沈信眞市總工會范案出席訓話、討論提案、(一)本會同業公會營造廠同業公會徵收公益補助費非常困難、如何設法補救案、議決先行函該同業公會外、並留下屆理事會討論、(二)本會籌立民衆識字學校案、議決速行籌備、(三)投票選舉、當場選出邵順卿等七人爲理事、朱等三人爲監事、卽日宣誓就職辦公、

出版界消息

(一)『電花』第四期 上海藝社出版之雪月刊第四期業已出版、內容有「五月里的青年們」、「春季里的秋天」、「一位看護的生活情況」、「初夏時節」、「職業女子的遭遇」、等作品十數篇、爲歡迎各界試閱、凡附郵二分寄閱上海愛多亞路一三三六號藝社出版部、

民報 北甯鐵路管理局簡明行車時刻表

中華民國廿四年一月一日重訂

▲下行車 ▲上行車

[illegible]

老太太的新智識

每個家庭中老太太對於健康的經驗往往能如數家珍地說得又詳又盡、譬如有人患了便祕或食積他就刺刺不休的大黃嗎芒硝嗎枳殼嗎神麯嗎說得一大篇不管其子女嫌惡此類令人作嘔之藥物然而此係前世紀的老太太啊現在呢已狠少了大多數均已知道治療此種疾病清導丸功效遠勝而且吞服容易藥性和平咧

雲南麗江四方街繼源記涂君紹昆來書云『家母現年七十餘因多坐常患大便祕結消化不良等症後服清導丸數劑諸疾悉愈自是家人有腸胃失序者她常給以此丸服之而瘥』

清導丸治便祕食滯肝火胆疾頭痛防泄瀉痢病減痔瘡痛苦性和效大且能使皮膚光潔口氣芬芳各藥房皆有出售或向上海江西路四五一號韋廉士醫生藥局購備每瓶七角六瓶三元五角郵費不取

療毒聖藥

哈蘭士 内服外搽 六零六

内服藥水：功能清血解毒，服後立即肅清體内蘊積毒菌。

外搽藥膏：功能抽膿拔毒，生肌收口，皮膚諸患，即搽即愈。

凡血份不潔的人，必致内攻中潰，外發；為骨痛瘋癱，為癰疽瘡瘍，纏綿不休，宜內外並治，澈底解決，恢復康健，又妥又速。

上海四馬路太和大藥房發行 各華藥房均售

民報　第三張　第一版　中華民國廿四年五月二十日　星期一

非職業演員指導（四）

電影演員論之十一　普特符金作・思白譯

一　檢討「非職業演員」底問題時，底下的事也不可不加論述——在電影上，假若不容許把有經驗的受了專門教育的演員代之以偶然的人，則又同樣，單只有演員也不能製作有着非常多的出場人物的影片。在將來底攝影上，對未受專門教育的偶然的人的工作的可能性，是要完全被否的這問題的設定，是不可能的。這也可藉統計而明白——在戲劇上的開角之數，平均自十五人至二十人；在電影上，個個地很短地被攝影的人，是六十人，八十人，乃至一百人也有，而其中的任何一人都是具有相當重要的意義的。僅僅佔着自二十秒至一分光景的短時間的斷片的極小的開角，有時解決複雜的重要的課題，並在表現之點要求高度的質的事也有。

寫底攝影上，對那樣的個個的人物，也要求着不下於主角的眞實性。在舞台之上，雖說小的Episode不過是單只運轉部分的貨物的連絡的筆觸，有時候是背景、但在電影上，因爲觀客底全注意可集中在各個畫面之上，那樣的僅僅通過了事的連絡性的契機是不存在的。在影片上，我們對各個的，最小的斷片，也必須要求百分之百的內容底充實，跟影片之明確的韻律的構成一起。必須把甚至對最小的Episode也表示的這個高度的要求，跟那無從養成無限制的Episode的演員的，電影生產底組織本身連絡。在好萊塢，不是把終年住在電影都市之中的幾千人的臨時演員，在那影片裏利用着的嗎？說這話的也有的吧。雖然，我不以爲把這制度移到我國來也會是可能的。在其工作之中以最大限度地包容現實爲其使命的，藝術電影底發展底這個正確的方向上，在跟攝影團體派出到我國底種種地方的事連結了的野外攝影數之當然的成長下，把爲攝影一分鐘的斷片而準備下的大批演員帶着走，是不可能的。

常在離開了中央的攝影場所把可得召集的人利用於攝影的導演技倆底必要，我們是當面着了。

我認爲，戲劇上也可把青年作成老門房那樣的粗笨的化裝不適於電影的事，是跟這些問題關聯着的。

當然，把電影脚本寫得適應於攝影所所屬的演員團體，並不是個不可用的方法。例如，精密地調查自己底集團底大小與構成而寫着電影脚本的克萊修夫之類，便是會傾倒地叙說這個工作底制度的。但，在我是以爲，這個方法沒有網羅着電影底偉大的可能性。反之，是似乎阻塞着其眞正的深刻的發展的。

大上海映　飛行快車（海士）

主演　莎麗•白蘭
導演　托米•阿堤肯斯
出品　雷電華公司

這是描寫機械的一個影片•

片述少年工程師湯姆，發明一種流線型快車，雖經公司總裁之子亞命及女露絲推薦，但總裁斥爲妄想，拒絕採用，復由露絲代爲奔走於機車製造家探勒，待新車成功，適總裁子在西部肺部受傷，短時間內需人工呼吸機，方能治療，卒由總裁懇求湯姆，駕駛其新發明快車，救其愛子之性命，於是失意的工程師終成得意，一對有情人也終成眷屬•

人類知道使用機械的動力，只不過兩百年的歷史，但這兩百年的變換，眞太可驚了•人類的一切，沒有一樣不爲機械支配，不論是政治，經濟，思想，文化，生活和享樂•——因爲這樣，近代藝術取材於機械，當然是很自然的事•人生活於機械，統治於機械，與機械共呼吸，若非永遠沈迷於宮廷，武士，愛情等中古趣味，在近代生活的姿態裏，機械是不能不爲主要的材料之一了•

但機械，工場的戲，是非常多的，這影片却用了三分之一的畫面，單去描寫那流線型車的奔馳，這快車的飛行•像是全劇的中心，奔馳過高山•奔馳過平原，奔馳過隧道和橋樑，眞是應題應景的飛行快車，——但問他奔馳的目的是甚麼呢？却不過爲了那鐵道公司總裁的大少爺的病•像這發明家不過是醫生的助手

預告

電影理論與實踐家洪深先生，近撰成「匆匆十年」一稿，述其自入影界迄今之歷史的經過，係洪深先生自傳之一部份，亦一中國電影界之掌故錄也•該稿長約六萬餘言，內容豐富，其中尤多影界人士所鮮知之祕聞軼事，並附有可能公開之文件及照片多種，異常珍貴，是稿洪深先生業已全部交下，本刊不日即將發表，特此預告，務希讀者注意•

世界影壇動向（三）　「流亡」

捷克斯拉夫影片介紹　文林

這是一九三四年八月在威尼市國際電影博覽會上獲得金牌的電影；無論怎麼樣，能在那博覽會的全班獎金中獲得了金牌的，我們也可以想像得到是不會差到怎麼樣吧•

「流亡」(Junge Liebe)是非常平常的電影，本來從反面來說，總以爲平常就是非常幼稚的電影；可是「流亡」的氣氛和手法都是相當成熟的•

這裏所描寫的是關於青春期的少男和少女的天眞爛漫的戀愛的故事•因爲跟着展開來的電影技術確是非常幼稚的，所以像煞是未完成的樣子，但在這未完成的當中，是充滿着在完壁的美國電影及其他各國的電影上所看不見的新鮮的高明的技術•雖然膠片有八卷多長，須要一小時十五分鐘才可以映完，所以在觀衆方面，中間恐怕要感到非常疲倦的吧•但充滿在這部電影裏清朗的感情，和沉靜的雰圍氣——是都抓得很緊的，雖然技巧是並不怎麼樣•但導演對於這部電影所有電影底感覺，是非常銳敏的，而且隨處都呈出印象的有聲電影底表現來•舉出一個例子來說吧，那就是救出來溺死在河裏的少年回來時父母喜悅底表現方法了•

本來，小國底電影，主要的大概是因爲資本太少的關係吧；所以在攝影場內攝影的很少，大多是野外攝影的•也許美麗的自然風景在可以說是常常點綴着電影中而能成爲安慰的東西•

「流亡」底自導自演的育賽甫•洛配斯基，是已把這樣的美麗的自然利用來反映到心裏去的，而且這是已經成了這部電影底重大的魅力•

無論怎麼樣，「流亡」這部電影，總逃不出是描寫少男少女底淸白的愛情故事的範圍•演少女的是野爾米拉•裴蘭哥佛•這一影片的特點，那是配以捷克底民族音樂，是就使這部平淡的風景電影增加了不少的効果•

，而機械和發明也不過爲鐵道公司總裁個人做走狗，機械用來這樣解釋，當年的瓦特先生也會提出抗議罷！至於中間穿插上逃亡的暴徒，胆小的司機助手，來塡滿這三分之一無聊的胡鬧，這「穿插」在戲劇上來講，是用得最生硬與沒趣的，而戲劇這東西，却最忌無聊與生硬「穿插」•

看戲的中間睡了一覺，這就是這戲的成績了•

影評人的尺子（燃犀）

每電的顧影日記，對海士君所評的「彩樓擇配」發生意見，首稱作者爲「前進影評人」，這稱呼是不妥當的，難道影評中有前進和後退的分類不成？顧影日記的作者，將要做前進的！還是後退的呢？做前進的是何等樣式？做後退的又依何種原理？我們評影戲，到底談前進呢？還是後退？這倒要請作者作科學的解釋，不能含糊糊，妄造名詞•

次說「威廉•邁勒爾」是「威廉」不是「邁勒爾」，但國內英美文學研究家譯「華盛頓•伊爾文」的Sketch Book，常譯成「伊爾文見聞雜記」，用他祖父傳下來的姓代表他，那麼「邁勒爾」又何常不可以代表「威廉•邁勒爾」呢？西人署名的規矩，讀A，B，C的小學生也會知道，不是甚麼冥王星的大發現，值得做一種博學的誇耀•

再次以既在瑞士大學出身的「威廉•邁勒爾」，評者要他進College讀托翁與陀斯妥以夫斯基爲可笑，且不說世界各國從沒有專教托氏與陀氏的作品College，而這文章中的College，是指一個訓練出藝人之心的抽象的College，指消滅一切利用，投機，墮落等動物性的College，是使人歸於最高理智裁判的College——決不是省立市立的甚麼學校，「威廉•邁勒爾」爲更好的造就，來進進這學校，也沒有甚麼可笑罷！我們扁狹，功利，墮落的文化，若希望自己有點人氣和更好的造就時，倒也應該來進進這學校，自然評者不是「威廉•邁勒爾」的老子，沒有一定要他進這樣學校的權力——本是一句俏皮話，被別人看煞有介事，故意吃驚，如此看來，文草眞難做了•要顧到通了的人，又要顧到似通非通而吹毛求疵的人•

寫影評時，只忠實於那影片的映象，寫出自己的感想，供給讀者，這中間除因各人敎養的程度不同而觀察不同外，「寫」總是很自由的，這是美國獨立戰爭，法國大革命以來，人權鬬爭的成績，不論顧影日記的作者，如何嫉妒別人自由的寫，在紙與油墨存在的世紀裏，總是沒有辦法的事罷！

影評是沒尺寸的，這中間只有讀者的需要，和主編人的去取，却不勞王與昌寶號的大徒弟，滿懷鬼胎，跑出來做義務裁縫，拿尺子替人衡長量短，但不幸却把短衣比成長袍，汗衫縫成褲子呵！

久咳易成癆

多咳則傷肺日久易成癆因癆而致命者不可勝數惟查治癆必愈之藥迄今外國醫藥先進尚無發明現祇唐拾義醫師發明之久咳丸經驗數十年服後直接有革咳除痰之力間接有保肺防癆之功故得社會公認確爲根本治咳之特效藥患咳諸君一試便知（每瓶一元二角）上海廣西路角父子大藥房世界各埠均有經售

銀•色•風•景•綫

▼：馬徐維邦新作「寒江落雁」，近來工作至爲緊張，日內將赴紹興一帶攝取外景•

▼：能扮做一個很好的貧家老婦，也能扮做一個雍容華貴的貴婦人的湯天繡，「小天使」中與劉瓊組織了一個闊人家庭•

▼：「秋扇明燈」內景早已攝竣，現僅有外景戲一場及配聲歌唱，收音工作而已•

▼：蔡楚生編「新女性」後的作品，雖然已經宣佈了「金時計」，但實際他要選取的劇本並不是「錶」，而「金時計」這劇名也是暫定的，不過這劇的敍述確是寫一個流浪的孩子•

▼：孫瑜將「可敬的克萊登」改爲「到自然去」，因爲這是聯華的第一部聲片，所以對這人選特別愼重•

▼：楊小仲的兩個小女兒，劉繼羣的男公子，都在「小天使」中上鏡頭•

▼：天一新人章正凡極爲做戲，據說是爲了他舞台經驗豐富的緣故•

▼：名體育家符保盧有入天一公司主演一片之說•

▼：王斌說他的新作的輪廓雖已完成，但尚須精密的修正一下•

▼：高梨痕說：陳蝶衣在「美人恩」中最成功•

▼：邵素霞在美專讀書，專習繪畫，並兼學音樂•

▼：「母親」中除王頤歌「母親歌」外，並另插一「送別歌」•

▼：「昏狂」已在首都大戲院試演，即將公映，本埠首映權歸金城•

▼：自爲昏狂收音後，中國通發明者鄺贊成認爲國產收音之上乘•

▼：月明丁子編的「女戰士」，初審已通過，現正從事分幕對白工作•

南京大戲院　時間 二時半 五時半 九時一刻　今日開映　鸞鳳和鳴

大上海大戲院　時間 二時半 五時半 九時一刻　今天開映　飛行快車

上海大戲院　時間 三時 五時一刻 七時一刻 九時一刻　今天開映　爲國增光

融光大戲院　時間 三時 五時半 七時一刻 九時一刻　今天開映　復活

巴黎大戲院　時間 三時 五時一刻 七時一刻 九時一刻　今日開映　卓別麟滑稽大會

麗都大戲院　時間 二時半 五時半 九時一刻　今日開映　楊柳春風

中央大戲院　時間 三時 九時　今天開映　小泰山情史

光華大戲院　時間 二時 四時半 六時半 九時一刻　今天開映兩片　重歸

新中央大戲院　時間 二時半 五時半 九時　今天開映　美人心

明星大戲院　時間 二時 四時一刻 七時 九時一刻　今天開映　重歸

恩派亞大戲院　時間 二時 四時半 七時 九時一刻　今日開映　蛇蝎美人

共和大戲院　時間 下午 三時 七時 九時　今日開映　有聲空谷蘭

卡德大戲院　時間 三時 六時 九時　今日開映　新女性

榮金大戲院　時間 三時 五時 七時 九時　今日表演　蛇蝎美人

萬國大戲院　時間 三時 七時 九時　今日開映　暴雨梨花

世界大戲院　時間 三時 七時半　今日開映　美人心

天堂大戲院　時間 二時 四時 七時 九時　今日開映　空谷蘭

辣斐大戲院　時間 三時 五時 七時一刻 九時一刻　今日開映　彩虹曲

西海大戲院　時間 二時 四時一刻 七時 九時一刻　今天表演　桃花湖全集

華德大戲院　時間 三時 七時 九時一刻　今天開映　米老鼠大會

九星大戲院　「時間」 三(日)時 五時半 九(夜)時一刻　今日開映　風流寡婦

百老匯大戲院　時間 三時一刻 七時一刻 九時一刻　今天表演　泰山情侶

金城大戲院　時間 二時半 五時半 九時一刻　今日開映　國風

山西大戲院　時間 二時 四時一刻 七時 九時一刻　今日開映　王先生的祕密

威利大戲院　時間 三時 五時一刻 七時一刻 九時一刻　今天開映　情幻

浙江大戲院　時間 三時 五時一刻 七時一刻 九時一刻　今日開映　降龍伏虎

虹口大戲院　每日時間三點起十一點止　今日開映　民族精神

公債

上週債市之回顧

九六波濤橫生舊票市場充斥　其餘過程平穩空頭似先遭軋

過去一週間之內國證券市場各債券市況、較諸前週、進出似稍旺盛、各方交易、初仍集中於掉期了結、旋因流言紛乘、致引起一般散戶之傾銷拋售、因此轉呈疲乏、緩步下游、一角二角、逐盤趨跌、而九六一項、自部令流通舊票以後、籌碼異形充斥、四號等經手作提供現品者、逾數百萬元、而四十七號四十八號五十三號等、復藉此投機、乍進乍出、往往吸收少數近期、以後吐出大宗遠期、造成近遠期並價局面、同時復破進八元關口、一種軟化不振之象、政界方面、顯已獲得勝利、如果再跌元許、當有整理希望矣、至於其餘各債、在週中兩日、形勢尚稱俏利、大概交割已告逼近、空頭先遭傾軋也、今後觀察、以籌碼言、暫時尚不致有巨大變化、以人心言、散戶市氣彌堅、下降亦屬吃力、故交割以後之債券市況、據有經驗者之觀察、殆仍不脫盤旋局面、統計上週六日二十盤之結果、較諸前週、除九六見小元餘外、其餘參差甚微、茲將各債經過行市、列表統計於後、

債別	上週開盤	上週最高	上週最低	上週收盤	較前漲落	差額
關稅五月	二四•〇〇	二四•〇〇	二四•〇〇	二四•〇〇	平	〇•一五
編遣五月	四〇•〇〇	四〇•一〇	三九•九五	四〇•一〇	平	〇•〇五
編遣六月	三九•七五	三九•八〇	三九•七五	三九•八〇	漲 〇•一五	〇•三五
裁兵五月	七四•三〇	七四•三〇	七三•九五	七四•〇〇	跌 〇•二五	〇•六〇
裁兵六月	七四•九〇	七四•九〇	七四•三〇	七四•五五	跌 〇•三五	〇•三〇
一九關五月	四〇•八五	四一•〇〇	四〇•七〇	四〇•九〇	漲 〇•一〇	〇•三〇
一九關六月	四〇•一五	四〇•三〇	四〇•〇五	四〇•二五	漲 〇•一五	〇•二五
一九善五月	四六•九五	四七•〇〇	四六•七五	四七•〇〇	平	〇•二五
一九善六月	四六•三五	四六•三五	四六•二〇	四六•三〇	跌 〇•一〇	〇•一五
二〇捲五月	五〇•五〇	五〇•六〇	五〇•〇〇	五〇•五〇	平	〇•六〇
二〇捲六月	五〇•〇五	五〇•一五	四九•六〇	五〇•〇〇	跌 〇•〇五	〇•五〇
二〇關五月	五〇•二〇	五〇•二五	四九•八五	五〇•一五	跌 〇•〇五	〇•四〇
二〇關六月	四九•九〇	四九•九〇	四九•四五	四九•八〇	跌 〇•〇五	〇•四五
統稅五月	五五•三〇	五五•四五	五四•九五	五五•三五	平	〇•五〇
統稅六月	五四•九〇	五四•九五	五四•六〇	五四•九五	漲 〇•一〇	〇•三〇
鹽稅五月	五六•六〇	五六•七〇	五六•一五	五六•五〇	跌 〇•〇九	〇•六五
鹽稅六月	五六•二〇	五六•七〇	五五•七〇	五六•一五	平	〇•五〇

債別						
金短五月	七五•六五	[illegible]	[illegible]	[illegible]	[illegible]	[illegible]
金短六月	七六•三〇	[illegible]	[illegible]	[illegible]	[illegible]	[illegible]
二二關五月	五九•五五	[illegible]	[illegible]	[illegible]	[illegible]	[illegible]
二二關六月	五九•一五	[illegible]	[illegible]	[illegible]	[illegible]	[illegible]
二三關五月	六七•五〇	[illegible]	[illegible]	[illegible]	[illegible]	[illegible]
二三關六月	六六•六〇	[illegible]	[illegible]	[illegible]	[illegible]	[illegible]
整六五月	六九•八〇	[illegible]	[illegible]	[illegible]	[illegible]	[illegible]
整六六月	六八•九〇	[illegible]	[illegible]	[illegible]	[illegible]	[illegible]
九六五月	八•六五	[illegible]	[illegible]	[illegible]	[illegible]	[illegible]
九六六月	八•七五	[illegible]	[illegible]	[illegible]	[illegible]	[illegible]
賑災五月	七二•〇〇	[illegible]	[illegible]	[illegible]	[illegible]	[illegible]

回力球

中央運動場
每晚八時起賽
星期日午后加演日場
霞飛路亞爾培路口

（一）爾地兒　（二）依捨多　（三）拉來　（四）杜拉地　（五）歐禮沙　（六）依甲蘇
（一）加拉地　（二）爾加　（三）古巴龍　（四）白羅地　（五）亞爾培地　（六）拉摩司

本場香檳每張二元七月一日當衆開獎頭獎獨得一萬五千

代售處　天主堂街一號中央運動場辦事處　亞爾培路本場

復旦大學
法軌週刊
張志讓
法律學系同學會編輯
第六十四期 每星期一出版

墮胎罪之商討
張惠泉

墮胎者侵害胎兒之生命也，胎兒爲姙婦自己體內之血肉，倘遇有侵害之者，姙婦方保護之不暇，而竟有自行施以墮殺之行爲，殊出諸恆情之外，而微諸實際上，犯墮胎罪者，以婦女自己爲最多，蓋其心中有特殊情形，不得已之原因在也，大抵不外乎（一）因困於經濟，無力教養，（二）熱心事業籍此得節少育兒之煩，（三）身體衰弱不堪生產者，（四）失身懷孕，爲保全其羞恥及避免犯罪之證明，或無人負育嬰兒之責等・法律爲保護人類之幸福計，乃不得不有處罰墮胎之規定，然因症病或其他防止生命上危險之必要而實施墮胎者，新刑法明文規定，免除其刑・現行刑法雖未有斯種規定，亦不得不如是之解釋・就墮胎罪一章觀之，除上述之例外外，不罰過失墮胎罪，故懷胎婦女，須有直接或間接之故意，其僅有加暴行於婦女之故意，而無墮胎之故意者，或雖發生墮胎之事實，亦僅能構成其他之罪名，而不能成立墮胎罪・

關於墮胎之學說，計有二說：甲說謂墮胎之所爲限於胎兒之殺害・乙說謂墮胎之所爲，包括殺害胎兒與使之早產兩種情形在內・若依前說，則胎兒在母體中須生存者，因墮胎而致於死，斯成立墮胎罪・反之，若爲死胎兒，或墮胎後胎兒仍生存者，卽不構成墮胎罪・以上兩說，各國均有採用之者，如挪威蘇俄採甲說，德國及法國則採用乙說・

於此有一問題發生，如因自殺而致墮胎，若自殺未遂，胎已被墮，則對於墮胎行爲，究應處罰與否，學者間議論紛岐，有主積極說者，有主消極說者，主積極說者以爲自殺者於自己身體，已不免於死亡，於胎兒本不追計較，然就犯罪之事實論之，則已明明構成墮胎之條件，故對其行爲，不能不予以處罰・主消極說者以爲胎兒之生命，不能與母體分離，應難論以墮胎罪・以上兩說，各具相當之理由，若優若劣，殊難斷定，而我國刑法，亦未設此種規定，究採何說，有待乎司法院之解釋・

墮胎無論其爲公開抑祕密，均不外乎以人工之方法，剝奪胎兒之生命，斯種行爲之殘忍，有何異於殺人，故必須加以相當之制裁・然徵諸生理上，墮胎之對於婦女健康，有莫大之妨害，且有生命之憂，故歐德加博士(Dr. J. Clifton Edagar)云「墮胎之直接危險，有血崩，胎盤殘留及其蓄敗，破傷風及子宮壁潰通等，又可釀成不孕，貧血及惡性傳染病，子宮易位，神經疾病及子宮內膜炎・一法律知識，日漸普及，一般良好之醫生，均不願爲墮胎之行爲，故婦女之墮胎，大半出諸產婆，而此種產婆，毫無醫學知識，咸有墮胎之科學方法・故墮胎婦女，因而死者，時有所聞，由是言之，墮胎之危害大矣哉・墮胎問題之解決，不在救濟已往，而在防患於未然，防患之法，厥爲生育節制，且晚近科學昌明，避姙之法尤多，而對於婦女之身體，毫無防礙，若是，一方可免生育之勞，他方可免社會輿論之譏嘲，豈非一舉而兩得耶・查我國現行刑法與新刑法，無傳布及使用避姙方法處罰之規定，而我國人民，仍置善良避姙法於不顧，而甘心墮胎，實屬殘忍之極，苟不處罰，咸可謂事理之平乎・

關於新刑法和姦罪之幾個立法上的意見
陸鼎揆博士演講　汪緝熙記錄

說到這幾年來的立法，我們不能單對某種法律來講，我們應當由整個的立法思想來觀察・自民國十六年以來，中國的立法，顯有很大的變動，這是因爲中西思想鈎通後，使中國不得不接受世界的新潮流所致・說到戰後的立法趨勢，在前半期是雄飛猛進的；而在後半期，則漸歸沉靜；在這狂風暴雨及沉靜之下，我們中國依着他也使立法大來的變動了・在這種情形之下，我們來批評中國的立法，我們先應有個立場・我們如依社會學的眼光來看，那未就要觀察他是否能合於社會，對於社會組織，是否會改良？但是這是社會學的範圍，並非法學的任務・而我們講法律，則祇能看他與社會是否切合？這一點，我們是要認識清楚的・我們的立場明瞭之後，方可作進一步的批評・

中國法律的改革，不過是近三十年來的事情・自秦漢到清朝，可說都是在應用中國本來的法律・如唐晉律等，這種種法律！雖已很難考證，但他都是從蕭何九章之律中演變而出的・然而中西通商以後，這種法律，顯已不能實用，所以不得不另求他法・民國成立以來，雖然有好幾次的草案，但終有成立一個正式的法典・他的原因，固然一方面是因爲受到了政局或個人的影響，但是另一方面，却誰也沒有胆量，對於接受這外來的法律思想，是否能與中國相合的疑問，給與一個自信的答案・所以民國以來，對於這個問題，始終是在猶豫之中的・到民國十六年之後，國民政府立法院方把這個問題解決，根本的盡量的吸收了羅馬核的法典，並以之改革社會・這不能不說是對於中國社會，予以一個大大的變動・這簡直把從前，旣不顧用舊律，又不敢採新律的不生不死的狀况，加以大大的改革，而給我們一個整個的法典・並且在這新法典之中，大多是根據於羅馬法的研究，這種影響，對於中國社會未曾經驗到的地方，實在很多・其影響最大著，有二點：第一，就是繼承法方面的宗祧繼承的打破，卽女子取得繼承權的變更・第二，就是新刑法第二三九條的和姦罪，將中國納妾的辦法，根本給以制裁・本來在民法上，對於妾的名義已經除去，但是對於家屬的地位，則仍是承認的・但是新刑法則完全禁止了・這和中國納妾的社會習慣，不能不說是給予一個很大的變遷・這種現象，我們如依社會學家的眼光觀察，他們的目的必是以改革社會的不健全爲目的，對於這兩條文，當然贊成・因爲男女旣然平等，則男子可以和人通姦，而女子又何以不能呢？所以納妾就是犯和姦罪，男女都應當處罰・然而從法律的眼光，依條文上說，必須此項條文與其他條文不衝突方可・就第二三九條言，卽爲對結婚者而說，對未婚者，當然未加拘束・但是這個立法的利害，我們不得不加以批評，在未批評之先・而我又必須先對立法的原則，加以認識；對於法律與社會的關係，尤應明瞭・

根據德國學者新黑格爾派柯拉的對文化及文化與法律之關係的研究，他以爲人類的文化發展，一方應保持原有的・再接受新的・這是歷史派的循環說，卽由固有的，產生新的・說到文化與法律的關係，則法律的產生，是根據於人類的不能脫離社會及合羣的生活・人類因有合羣的生活，故必須產生一個生活的規範・所以法律是合羣生活的工具，而以之推進文化的・故法律是隨文化社會而變動的・因爲不是如此，則文化社會反受法律的牽累，是以法律與社會，是應當切合的・而立法的原則，自不外後列數點：

一、法律須合於社會的實情・法律與人的日常生活，是有密切關係的，其解除社會的糾紛，應與社會的需要一樣・

二、法律不是萬能的，是有限的・法律的作用，不過是非要你如此做不可・但是法律所規定的，應與人民所想像的符合，而與社會的懲治一樣・所以法律的懲治，與社會的懲治應當相同，如二者背道而馳，則法律雖有強力的背景，但其不能持久，是可斷言的・

三、法律不僅應注意過去，現在，且應注意將來・不僅要注意一部的利害，且應注意整個的全部的社會利害・如祇注意其結果，或社會一部的力量，那是很易引起糾紛的・

四、法律不可偏於理想・這把事實與理想隔絕，必有危險性・

以上四個原則明瞭之後，我們再看近年來的立法，又如何呢？我們說到繼承法方面，女子之有產財繼承權，兄弟常以爲他事實相去太遠，固然這種新潮流，對於都市之新思想陶治的人民，可以適用，但與一般內地的民衆，則常不切合・這簡直是將法律與社會背道而馳，法律非但不能消除糾紛，却反而引起糾紛，這與法律的目的，顯然衝突了・吾人不得不認爲這種法律，未免與社會相隔太遠・

說到和姦罪，在社會學家看來，或許認爲公平・但以法律的眼光看來，我們不能僅在理論上觀察，可是我們對於社會輿論之對於納妾的態度觀察又是如何？他們對於納妾，並不以爲恥辱，這也就是說沒有社會的制裁・因之社會輿論與法律，並沒有連絡，這未免失了法律的尊嚴・而且在將來講，必定鼓勵人家犯罪，因爲這一條，是對於未婚者無拘束，那麼必使未婚的，存觀望的態度・這種心理，對中國民族的影響，不能不說是有很大的關係・因爲中國是個古老的民族，對於這個民族的保存，人人都有不孝有三，無後爲大的觀念・中國家庭之所以能如此繁殖者，實是這個心理的效果・現在根本的接受了新的潮流，而擊破了這個舊的精神・這在社會文化學上看來，不能不說是民族的危機・固然歐洲個人主義，曾經喧傳一時，他祇知有我個人，而不知有國家社會，國家社會都是爲我而生存・但是現在這種思想，顯已表現了錯誤和弊病，而被法西斯主義所攻擊了・他以爲我個人的生存，是爲了國家社會・沒有國家社會，也就沒有我自己・果然中國確是個落後的民族，在現在仍舊是在個人主義的時代，在新刑法上和姦罪的一條上，我們就可以見到・這對於個人，尤其是未婚者，給與自由，這固然覺得痛快，可是以國家社會言，這種對於家庭信條的破壞，實是民族的危害・故而這種法律，必定增加社會上的流弊，而不能減少流弊了・我們再以優生學上講，我們知道上等階級的人，在一個國家裏，實是優秀的份子・這種優秀份子，我們應當使他存留・中國現在上等社會的人，都是接收新思想的人・當然對於新刑法的和姦罪・必能影響到他們，而使他們存着不願結婚的心理・至於下等社會的人，大多仍是依他們的舊習慣，影響或少・這種上等社會的人，旣存着不願結婚的心理，那末優秀份子的產生，必定減少・這實是國家很大的損失・總之，對於和姦罪這一條，我覺得他與社會的輿論太超過了，其影響於國家社會之大實可斷言也・與其爲社會國家之流弊，勿寧根本取銷之，所以我主張廢除這個條文・

（附註：此稿因時間匆促，未能倩陸先生修正，文責概由紀錄自負・）

一國之法（續）
夏伯坤

（三）依法維持之正義（Gustle according to low）：維持正義不是專靠法律，與論等等也是可以同樣生效的，不過程度上較遜法律之效力耳・從前有國家名法院爲正義院（Court of jurticel）的，卽取維持正義之意・依法維持正義之優點有三：1・足以有一律及確定之結果，蓋無論制定法與非制定法皆是確立的一律規定，有一定之結果的・吾人知法律之效力不但可以解決糾紛，其最大之功用在使人類有一定行爲之準則，故依法維持正義足以使人很放心的依法行動，而能得到法律之保障，蓋好的法律不確定反不如壞的法律之確定之爲優也・依法維持正義足以有一律及確定之結果，此其優點一；2・足使法官不易受不正當勢力之影響而更改法律，蓋依法維持正義，如法官再受不正當勢力之影響而更改法律，則易爲人看出，此其優點二；3・足以免掉法官個人裁判的錯誤，蓋法官雖欲公平判斷，但不免因外勢之所侵而釀成個人的錯誤，依法維持正義則可免之，此其優點三・然其弱點亦有之：1・法律太屬死板，不能顧到許多的事實；2・法律太屬守舊，不能與當時的社會情形相適應；3・法律太重形式，而不注意到內容；4・法律太屬複雜，不惟普通人難得洞悉，卽法律專家學者亦尠有不分部研究者・此數弱點，吾人須設法救濟之，要使當時法官之因時制宜，須知不可因其有此弱點卽遽屏棄之，凡事皆無有百利而無一弊者・

（四）強制性之法律說（The imperative theory of law）：此說謂法律是國家對於人民規定普徧施用的明令，由法院執行，而以國家武力爲之後盾的，故法律是有強制性的・此說是否能夠成立，吾人可細察之，法律旣爲國家所造成而維持正義者，苟無國家，則是法律無從成與存在，據此則法律顯與此說相符；而歷史派則反對之，以爲法律之附強制性是不適用於原始社會的，以爲法律發生於國家之前，當時不是靠國家執行，而以輿論習慣等維持的・吾人就理論推之：1・法律是有絕對的強制性的，歷史派所說的原始社會的法律——習慣與輿論，可以說不是法律，不過與現在的法律相仿耳・2・強制說論法律之來源（Sources）是權力的來源，歷史派論法律之來源是內容的來源，歷史派不能成立・（未完）

文藝週刊
▼文藝學會定期週刊之一（每逢星期一在民話欄發行）
第一百五十四期
會址：上海斜徐路新華藝術專科學校內

目次

國畫價值之商榷　施翀鵬
外形與新形派的藝術　唐雋
山水　陸應龍
文藝界

國畫價值之商榷
施翀鵬

我國繪畫之發生，迨今已有四千餘年之歷史，中間經過歷代畫家之努力，以及風尚的自然趨勢，與外來文化之影響，國畫的進步是必然之事實，然以國畫之涵義高深，每使一般根性淺薄者望洋興嘆，反譏爲味同嚼臘，不能動人美感，甚且盡力詆毀，任意攻訐，其對國畫最普遍之懷疑，可分下列數點：

一，不合科學原理，過於理想・

二，墨守陳法，不思改進・

三，貴族化，不能供大衆欣賞・

四，自命風雅，幽閒，甚至消極的出世・

我人苟會研究國畫或稍有鑒賞國畫能力者，都知道中國畫是從書法中來，書畫同源，作畫非用書法不可，蓋畫之用筆，用墨，皆與書同，其韻綴神氣，亦與書同，能以善書者之筆委，神韻，運用之於畫，其畫必當，自來蘇東坡，趙孟類，董其昌等皆書家而畫家也，在上古時代，僅以圖畫爲裝飾之用，所謂「實用時期」自實用時期蛻變爲宗教時期，由宗教時期蛻變爲文學化時期，宗教以道釋人物畫爲中心，文學化時期以山水畫爲中心，文化隨看時代而進步，繪畫實爲助長文化之工具，初民時的實用繪畫，不但形式簡單，技術亦極幼稚，至秦漢後的宗教人物畫，技術較前進步，而以繪畫爲感化人倫，輔助政教之用，應用之意義，更較前廣大，有此朝之謝赫六法論，評前人之優劣，亦模範於後賢，揭氣韻生動，骨法用筆，應物象形，隨類賦彩，經營位置，傳摹移寫之六法，爲後世論畫之典型，亦作畫之天經地義也・迄乎唐代，[illegible]

[illegible]（未完）

外形與新形派的藝術（續）
唐雋

[illegible]

▶山水◀　陸應龍

文藝界

[illegible]

法言

新刑法評價（一七三）

弦之

（接強姦殺人罪）

其次，結合犯中，一罪既遂一罪未遂，其整個結合罪即爲既遂，此爲學者間所是認。故既不生處罰有何特別規定問題，亦不生處罰之減輕問題，悉依原來法定刑度內科斷，若爲唯一之死刑，除別有規定者外，直依法定刑科斷，其規定較爲嚴密；苟非規定爲結合犯，則未遂部分，一面須審酌有無特別規定，一面又須審其應否減輕，結果不能盡同。然就強姦殺人罪而論，強姦未遂，第二百二十一條第三項，沒有處罰之規定，殺人未遂，第二百七十一條第二項亦然；此點已無用鰓鰓過慮。至於未遂罪之處罰，依第二十六條規定，得按未遂犯之刑減輕，初係『得減』而非『必減』，如以強姦殺人之故，情節無可矜宥，則裁判上亦可不予減輕，仍處以法定最重之刑可耳，固非無補救之方也。

總之：強姦殺人之規定爲結合犯，在處罰方面，即不設此規定，亦可期得同一之結果，似無此必要而應在刪除之例者。若斤斤乎量刑時之不免失出，則第五十七條規定量刑一般的標準已至詳備，就該條各款之規定爲科刑之準則，當無失出之虞也！

覃振談

政府準備收回法權

法院協定將期滿我已準備交涉
滬設國際商業公斷法庭不可能
三級三審制決定七月一日實行

司法院副院長覃振氏，昨在寓接見申時社記者，暢談關於上海公共租界法院協定交涉趨勢、及國際商業公斷法庭等各項司法問題甚詳，茲分誌如次、

撤銷治外法權問題

覃氏談、上海公共租界法院協定之產生、係於一九一九年巴黎和會時、我國當時提出要求撤銷治外法權及領事裁判權未果、隨後一九二一年復在華盛頓會議中提出、當時決定先派調查團來華考察後再決定一切、該團延至一九二六年始來華、當時適値張宗昌殺林白水事件在平發生、於是該團即藉口認爲中國司法制度不良、仍無結果、直至一九三〇年始由中國與英美法荷巴西挪威六國、在京簽訂上海公共租界內中國法院之協定、實行取銷會審公廨、及領事陪審制度、一九三三年該協定期滿、經雙方同意、延長三年、將至明年三月期滿、我政府爲謀應付計、刻巳組織法權研究委員會、從事準備、明年僞定期滿、我方之主旨、當以謀撤銷治外法權爲原則、即一時事實有困難、亦務必將協定加以合理公允之修正、至於將來交涉之辦法、當該協定成立、原有一種顧問性質之委員會存在、係由協定簽字國及外交部派代表共同組織者、故或將先由該顧問會討論之、必要時政府或另指派專員辦理云、

國際商業公斷法庭

覃氏繼談、關於近來外僑倡議設國際商業公斷法庭事、此係滬上一部份外籍律師企圖增加其律師業務而來、固尚不能謂代表外僑意見、其無立法司法上之根據、更屬無論、故司法部對此未加考慮將來亦可置之不理、此項所謂商業法庭之組織、法國巴黎雖亦有類似之組織、但亦尚未爲國際所承認、而法之商業公斷法院係設於普通法院之對門、遇商業公斷、法院不能解決之事件、最後仍須由普通法院判決之、同時該法院之法官推事、均須經政府之任命與許可、一般情形、與我國不同、故該項國際商業公斷法庭之籌擬、殊無成立之可能、

實行三級三審制度

關於推行三級三審制度、法院巳擬定七月一日起實行、計劃須推行者、計爲蘇浙皖魯贛鄂湘冀晉豫閩等十一省、第一期將由蘇浙皖三省先實行、此外因有經濟等關係、暫緩實行、俟第二期再謀逐步推行、七月一日起、關於擴充民法自訴範圍部份、亦將同時實行、惟余個人意見、認爲自訴範圍擴大、將來或恐因自訴案件突然增多關係、勢必形成一級濫竽、二級杜塞、至第三級之最高法院、或將有無所適從之危險、故對於此點、尙須加以注意、

寃獄賠償制之意見

記者末詢以最近律師界組織之中華民國律師協會寃獄賠償委員會及其擬進行寃獄賠償制度運動之意見、據談、寃獄之存在、在司法中尙所難免者、其間僅有程度問題而已、同時寃獄之多少、亦惟繫於司法之良好、至於寃獄制度之實行、於此事與人類社會思潮有關、在過去數十年間、人類思潮係注重個人主義、特別重於人權、近年來社會思潮、已注重於集團主義、似歐洲之意德俄等各國、彼邦法治、爲整個社會制度及整個法治精神爲前提、對於個人之得失、及受若干之委屈、似已並不重視、故寃獄賠償制度、尙無普遍之推行、惟中國因尙有道德人情等特殊關係、此種制度固不失爲值得研究者云、

司法院解釋 恐嚇信適用法律

作盜匪已未遂犯論

新聲社云、公共租界工部局法律部、對於留送恐嚇信案犯處刑適用法律發生疑義、經函請江蘇高等法院第二分院、轉呈司法院解釋、茲聞現經司法院解釋令復、仍由高二分院轉函工部局法律部知照、特錄原文如下

▲工部局法律部函　案査上海第一特區地方法院近有甚多案件、其被告係以留送恐嚇信而被工部局依懲治盜匪暫行條例第一條第二款起訴者、該款規定云『凡有左列行爲之一者處死刑（二）意圖詐財而留爆烈物或恐嚇信致人受損害者、査前上海臨時法院認爲是項案件、應依照上述之法條辦理、該項意見、曾得江蘇省政府之維持、據該法院及省政府之意見、無論被告是否係盜匪、或信之內容無論是否涉及綁案及與綁案有關、其所受之損害、無論係實質上抑精神上、或僅一致輕微之損害者、均屬一律、上海第一特區地方法院並未遵隨上海臨時法院及江蘇省政府所爲之先例、而認爲是項案件、以懲治盜匪暫行條例辦理、似過嚴峻、於是每遇懲治盜匪暫行條例告發之案、輒援刑法第三百七十條以科刑、査該條之規定、「意圖爲自己或第三人不法之所有、以恐嚇使人將本人或第三人所有物交付者、處五年以下有期徒刑、拘役得併科或科一千元以下罰金」、前後二法院意見之不同、上海工部局發生疑義如下述各點、（一）懲治盜匪暫行條例第一條第二款及刑法第三百七十條之異點、究屬如何、何種性質之案件、可以懲治盜匪暫行條例第一條第二款辦理、及何種性質之案件、可以刑法第三百七十條辦理、（二）凡以懲治盜匪暫行條例定案者、是否恐嚇信須與擄人勒贖或計劃中之擄人勒贖案有關、（三）設被恐嚇人依照書寫恐嚇信人之請求、自願或遵捕房之囑、將銀錢置入包內、該包由被告取去旋被捕拿獲、搜出贓物、據此情形、是否有充分之損害、足以依懲治盜匪暫行條例第一條第二款之規定辦理、（四）被告經以懲治盜匪暫行條例起訴後、法院能否以刑法第三百七十條定其罪、（五）刑法第三百七十條之罪、其既遂與未遂之界限何在、（六）懲治盜匪暫行條例第一條第二款之罪、有何界說、以定其既遂與未遂、（七）恐嚇詐財、既有刑法第三百七十條之規定、又有懲治盜匪暫行條例第一條第二款之規定、想立法者爲欲加重刑罰起見、故以懲治盜匪暫行條例爲特別刑法、然他種普通刑法與特別法相比較、其特別刑法所規定之刑罰、僅較普通刑法加重一等、惟刑法第三百七十條之最高本刑爲五年、而懲治盜匪暫行條例第一條第二款之刑爲死刑、其間相差甚遠、不知立法者之用意安在、上述諸點、以事關適用法律疑義、爲此函請貴院轉呈司法院請求解釋、以便遵循、

▲司法院解釋指令　呈悉、業經本院統一解釋法令會議議決、懲治盜匪暫行條例第一條第二款、意圖詐財而留恐嚇信、須其恐嚇之事項、合乎該條例所認爲盜匪行爲、且其結果致人受有損害者爲限、否則即屬刑法第三百七十條已未遂犯或成立其他犯罪、如被恐嚇人依照恐嚇信、將銀錢置入包內、該包既由被告取去、即屬受有損失、與以後搜回贓物與否無關、至刑法第三百七十條既遂未遂、當以已否交付爲標準、又起訴書狀所載犯罪應適用之法律、依刑事訴訟法第三百二十條、判決得就已經起訴之行爲而變更之、合行令仰轉知、此令、

律師公會通告

解釋代理上訴管轄

上海律師公會、昨致全體會員通告云、逕啓者、案准朱紹文會員函稱、査律師章程第十條第三項、規定律師在高等法院代理上訴、不以地方法院轄區爲限等語、依此類推、高等分院自亦不受限制、乃昨在徐州第四高等分院出庭、推事問及曾否加入當地律師公會、會員擧上述條項答復、推事以爲未曾研究及此、函詢有無律師在高等分院出庭不受限制之解釋或通令、請予見復等情到會、因査律師章程第十條第二項之規定、係指高等法院、並未兼言分院、究竟律師在高等分院出庭能否不以地方法院轄區爲限、及不加入當地律師公會之處、殊有疑問、當由本會具文呈請司法行政部核示在案、茲奉批開、「呈悉、査依照本部從前核定成案律師、在高等分院代理上訴、須現在管轄該上訴案件爲第一審之地方庭、或地方法院所在地執行職務、（參照本部二十年九月十七日指令第一五〇七六號及二十一年一月九日指字第一〇九號指令）該律師朱紹文、既係在上海地方法院管轄區域內執行職務、而江蘇高等法院第四分院並非上海地方法院之上訴機關、如擬在該高等分院代理上訴、尙應査照律師章程第十條第一項規定辦理、仰即知照、」此批等因、奉此經本會第一九六次執監委員聯席會議議決、應轉知各會員査照在案、相應函達、卽希査照爲荷、

質疑

▼通姦懷孕　敝友某甲、由父母文定乙女爲妻、婚後夫婦之間、恩愛彌篤、蜜月後、甲因生活關係、卽離家來滬、於茲二年、從未返家、但生活費用、每月寄去、並未間斷、而乙女每托故歸甯、習以爲常、甲日前因事歸家、見乙女腹大便便、按甲已有二年未與乙女同居、不知如何得孕、上述情形、甲欲訴請於法、聲請離婚、故特呈疑問如下、㈠依上述情形、請求離婚、倘乙女不認與人通姦、而認爲甲所親生、甲應用何法對付、㈡分娩時、甲可否拒絕乙女在宅生產、㈢可否離婚、㈣離婚時乙女方面、有無請求贍養費之權、㈤訟費應由何方負責、以上疑問、伏祈貴報指敎、不勝感謝、（李秀山）

▲答　㈠甲如能積極證明在乙受胎期間、未曾與之同居者、乙之主張、自不能認爲眞實、㈡未曾離婚之前、不能拒絕與乙同居、㈢可以、㈣乙爲有過失之一方、自無權請求贍養費、㈤先由原告墊付、將來由敗訴之一方負担、（昔醉）

▼訴請離婚　某甲娶乙女爲室後、乙女與某丙姘識、被甲告訴、由特二法院將乙丙二人依刑法二五六條判處徒刑、現在乙女徒刑之期將滿、甲仍在原法院依民法提起離婚之訴、開庭時去傳被告、詎已不在監中、無從送達、當時法官言、原告住址在吳邑、被告住址無着、當將訴狀轉送至蘇城法院受理、對於被告可公示送達云云、言畢退庭、某甲不知如何辦法、請問數則、㈠被告刑期未滿足數、如何開釋、㈡此件離婚案、是否消滅、㈢公示送達是否有效、㈣某甲如不另進訴狀、蘇法院是否自動開庭、以上四項、請貴報答復、（根生）

▲答　㈠依法刑期未滿、自不得將被告開釋、㈡原告未曾將訴撤回、該案不能消滅、㈢有效、㈣如上海第二特區地方法院認爲管轄錯誤、而將該案移轉吳縣地方法院、則吳縣地方法院收到案卷後、當卽定期審理、（昔醉）

▼買賣田地　鄙人擬在本邑（鎭海）價買田地、但不知買田之詳細手續如何、買進之後、倘應進行何種法定手續、及應注意那幾件事務、請貴報依照浙省本縣法規及習慣、迅在報端、代爲詳細解答、以便合法取得所有權、而杜日後糾紛、至感至盼、（巫應）

▲答　關於買賣田地之手續、君已來函問過、答案見前日本報、以後同一疑問、望勿重複、請求解答、以免多費無謂之筆墨、（昔醉）

今日開庭順序

▼高等第二分院（民事案件）

案由	時刻
趙壽民與劉鴻生賠償上訴宣判	下一
包安甫與依利尼新納沙各樂夫鄭金上訴宣判	下一
包安甫與塔齊揚挪沙各老夫鄭金上訴宣判	下一
壯瑞五與華富輪船局契約更審審理	一、半
尼果空等與尼見福等遷讓及除去妨礙上訴審理	下二
黃麗利與邵葆三離婚上訴審理	下二、半
王鍾麟與長康豬行貨款上訴審理	下三、半
揚俊生與羅斯亞保證債務上訴審理	下三

▼高等第二分院（刑事案件）

案由	時刻
蔡壁成因鴉片上訴宣判	下二
陳阿六因強盜上訴宣判	下二
壽同春因陳金海自訴侵占上訴宣判	下二
胡譚明因謝玉如侵占背信上訴審理	下二
工部局王友根殺人上訴審理	下二
陳宗濂因鴉片上訴審理	下二
徐長根因鴉片上訴審理	下二、半

▼高等第三分院（民事案件）

案由	時刻
錢楊氏等與董魯淵因賠償損害上訴審理	下二
沈孟明飛利德與沈孟明廠利士離婚上訴審理	下三

▼第一特區法院（民事案件）

案由	法庭	時刻
王沛良與陳也橋等票款	六	上九
濮爾遜與托伯司欠租	六	上九、半
德士古公司與高思洋行等貨款	六	上十
德和洋行與上海證券物品交易所打樣費	六	下三、半
亞洲煤球廠與慎泰煤號等貨款	四	上八、半
國華銀行與張萬金等借款	四	上九
崇德經租賬房與永樂旅社等欠租遷讓	四	上九、半
張文英與朱金培解除婚約	四	上十
中原襪廠與趙傳昇賠償	四	下二、半
顧陳氏與李根壽欠款	四	下三、念
元泰米行與張松山貨款	四	三、五〇
高子卿與沈玉紳欠款	四	下四
李湯氏等與湯芝記等執行異議	七	上九
褚龍根等與樊紹良等存款	七	上九、半
王康記與華新申號等存款	七	上十一
中國水泥公司與元和長記營造廠貨款	七	十一、念
陳楚新與何增息減租	七	下二、半
馮泉生與余瑞生貨款	七	下三、半
顧長生與葉氏欠租遷讓	十	上九
紀存始與劉東□等欠租	十	上九、半
陳秉衡與招商局票款	十	上十
大用公司與文華公司貨款	十	上十、念
福同公司與張石麟等借款	十	十、三五
五豐錢莊與王咸林借款	十	十一、十五
丁阿壬與陶金松等借款	十	十一、念
陸志豐與劉志清欠租遷讓	十	十一、半
協大油行與潤豐槽坊貨款	十	十一、四五
恆升行與胡樂貨款	十	下二
周炳全與蔣兆鼓抵款	十	二、十五
皆必生與毛金夫等借款	十	下二、半
阿木生與董恆等借款	十	二、四五
哈同洋行與嚴光裕欠租遷讓	十	下三
張六寶與美興皮箱廠借款	十	三、十五
侯瑞記與同興牛肉莊貨款	十	下三、半
個而狄耶而生與沈如定等借款	十	三、四五
徐子文與徐張氏欠租及返還基地	十	下四
被告陳景美借款	十一	下二
楊少侯與韞榮記之妻等保證債務	十一	下二
被告吳如茂等借款	十一	下三
白金生與陳潔德等借款	十一	下三
義誠永煤號與陳少蘭等貨款	十一	下三、十
傳萬林與王錦棠票款	十一	三、十五
趙順興與劉大昌等返還木器及租金	十一	三、四〇
葉介眉與郁根才賠償損害	十三	上八、半
陸高詠與馮賽娥欠租	十三	上九
顧榮林與周掌生貨款	十三	九、一刻
嚴福康與張松山貨款	十三	上九、半
平忠慶等與陳祖會股款	十三	上十
吳成裕與何壽芝貨款	十三	上十、半
王伯葉與錢正陞等欠款	十三	十、三刻
曹耀庭與吳志棠欠款	十三	上十一
繆惠霖與唐紹楨契約	十三	十一、一刻
彭興與陳聲發等借款	十三	十一、半
胡炳南與姚根福欠租	十三	下二
豐亨豫號與孫信義號保證債務	十三	二、十五
王仁康與趙佼海會款傳證余九華	十三	下二、半
曹霖與林榮恂等律費	十三	二、五〇
王寶記與蔣渭記借款	十三	三、十五
景安地產公司與桂耀華欠租	十三	下三、半
協錩錦記呢絨號與孫仲詒貨款	十三	三、四五
沈榮安堂經租處與楊順興等欠租遷讓	十三	三、五五
夏金福等與沈冠生票款	十三	下四、十
朱介人等與信康泰記莊等存款	十四	上八、半
美色生與宋地倫設司開借款	十四	上九、念
公和祥行與徐良鴻等欠租遷讓	十四	九、四〇
榮豐莊與王南林借款	十四	上十、半
鴻藝公司與西大衛將承攬報酬	十四	上十一
趙福克與哀弗醍借款	十四	十一、念
精康莊與大耀建築公司等欠款	十四	下二、半
周東山與協順祥行等借款	十四	二、五〇
上海銀行與上海製圖公司等欠款	十四	下三、十
新昶號與長興煤礦公司等押款	十四	下三、半
福源莊與順嘉蔚等欠租遷讓	十四	三、四〇

▼第一特區法院（刑事案件）

案由	法庭	時刻
總巡捕房請羈押李國元等	一	上九、半
總巡捕房訴陳明程竊盜	一	九、四〇
老閘捕房訴楊金生等竊盜及贓物	一	九、三刻
榮格納而等訴周役卿等違背公司法	一	下二
朱大鈞訴周容暉詐欺竊盜及周容暉反訴誣告雙方上訴	一	二、一刻
江星欽等詐欺等罪上訴（宣判）	一	下二
陳姜氏上訴蔡柏椿等過失傷害	一	下二、半
鄭金標等強盜及持有槍彈	二	下二
朱阿慶等竊盜（宣判）	三	上九
閔德禮等強盜（宣判）	三	上九
沈瑞福羈押	三	上九
劉玉南等竊盜	三	上九
王鶴鳴侵占	三	上九
張秉盛訴華葉源侵占等罪	三	下二
蔡葉氏訴搶奪訊問	三	二、念五
曹濟濤訴蕭億伯詐欺等罪	三	下二、半
莊彭齡訴童銘卿業務侵占	三	下三
杜作民訴穆雲五搶奪	三	下三、半
楊樹浦捕房訴劉維才等妨害婚姻	三	上九、半
匯司捕房訴金伯聲竊盜	三	上九、半
楡林路捕房訴潘王氏竊盜	三	上九、半
胡迪園訴鄭國治詐欺背信	八	下二、半
吳玉亭訴楊子光濫發支票	九	下二
開長發訴陳鏡海濫發支票	九	下二
沈秋審訴黃仲梁濫發支票	九	下二、半
崔紹飛過失傷害	二	上九、念
金阿四竊盜	二	上九、念

▼第二特區法院（民事案件）

案由	法庭	時刻
諾瓦次喀牙與喀利佛夫欠款	四	十、一〇
桑長根與劉氏等欠租	四	十、一五
張唐氏與徐鳳祥借款	四	十、二〇
達理與周黎欠租	四	十、二五
賽夫利奇與垣斯蓋票款	四	十、三〇
達理與永和烟草公司欠租	七	九、一〇
薦記公司房產部與賴與官欠租	七	九、二〇
通易銀行經租處與永茂行主等欠租	七	九、三〇
永康蠶圃與大華仁記旅社欠租	七	九、五〇
葛天助與陳鏞等退股	七	十、一〇
黃義泰號與唐文輝等證券	七	十、二〇
愼餘公司與錢順寶等欠租	七	十、三〇
和嘯銀行與李德華欠款	七	上十
中國通商銀行愛多亞路支行與錢中道等欠租	七	上十一
正大印刷廠與永和煙草公司欠款	六	上九
大新布廠與徐增貴貨款	七	一、三〇
福和行與義康協記烟紙號等執異議	七	一、五〇
益興經租賬房與許彭山欠租	七	訴二
普愛堂與復興公司解約	七	二、二〇
泰利公司與楊斐卿等欠租	七	二、三〇
西潭利亞柴哈洛夫與鮑立司柴洛夫撫養	七	下三
中國勸工銀行地產部與永安堂等欠租	七	二、五〇
王鵬飛等與慶餘公報關行欠款	六	二、三〇
更敬庭與陸金生等遷讓	六	二、四〇
江政卿與李發祥等欠租	六	二、一〇
維費多洛夫與愛姆伊爾別爾夫人工款	六	二、二〇
陸稿薦順記與鄧有興等貨款	六	二、五〇
薛蘭云與韓來根損害賠償	四	三、二〇
羣白史比羅與安娜史比羅等執行異議	四	三、二〇
愛姆阿瑪爾侍斐利伐與呂賓貨款	四	三、三〇
朱士傑與勞萬推利四欠租	四	三、四〇
曹源與王氏欠租	四	三、五〇
舒占元與趙云山等欠款	四	下四
桑長根與徐步文欠租	四	四、二〇
馮文根與王志寬借款	四	四、三〇

▼第二特區法院（刑事案件）

案由	法庭	時刻
警務處訴王有禮竊盜	八	上九
警務處訴張阿琴竊盜	八	上九
警務處訴張洪竊盜	八	上九
警務處訴李阿來竊盜	八	上九
警務處訴曹炳元竊盜	八	上九
警務處訴楊秀英等傷害	八	上九
警務處訴盧良鵬等濫發支票及妨害公務	八	上九
警務處訴余志遠恐嚇宣判	一	上九
警務處訴丁蘭生等強盜宣判	一	上九
警務處訴黃一虎搶奪	一	上九
張錢氏訴錢葩葩等侵占	二	上九
費榮甫等訴張瑞昌詐欺	二	上九
陳松年訴史根才等侵占	二	上九
孫德生等訴盧良鵬詐欺等	二	上九
阮志勝訴沈華庭等濫發支票	二	上九
陳叔基訴沈華庭濫發支票	二	上九
徐以寬訴蔣喜才等僞造文書	二	上九
張惠康訴吳興鵬僞造文書	二	上九
劉黃德洲訴王永康等詐欺	二	上九
應坤元訴王子璋妨害自由	二	下二
盛興順等妨害公務宣判	二	下二
徐象豪訴余高良等傷害	二	下二
楊青山訴周慶豐侵占	二	下二
陳少菴訴黃憲貞等略誘	二	下二
王梅卿訴張愛弟誣告	二	下二
崇務淸訴劉振新侵占	二	下二
尹聲濤訴王根本等妨害風化	二	下二

▼上海地方法院（民事案件）

案由	法庭	時刻
楊善欽與徐安甫存款	一	十、一〇
朱賀卿與顧壽山場地	一	十一、二〇
徐榮賓與徐吳美玉同居	一	下三
唐劉氏與唐錦齋贍養	二	上九
曹蘭香與鍾裕根貨款	二	九、二〇
謝則安與藏宏亮租屋	二	十、二〇
李耀卿等與張隆順欠租	二	十一、二〇
王錫昌與江爾謙貨款	二	下二
宋寶和與章文照債務	二	二、三〇
朱世德與陳鶴延欠款	二	下三
張念慈與吳仁甫欠租	二	三、二〇
德源魚源魚行與范瑞芳等欠款	四	上九
王伯祥與浦東電汽公司契約無效	四	九、三〇
王占卿等與王筱周等地權	四	十、四〇
泰利公司與王月英欠租	四	下三
德安房產公司與章月明欠租	四	四、三〇
陸阿三與陳阿金同居	四	四、四〇
朱正濤與喬金松契約	六	上九
宋彩雲與呂福慶欠款	六	上十
姜潤生與鄭仲武欠款	六	下二
淇記號與德和盛號抵款	六	下二、半
張少卿與楊炳榮等欠款	六	下三
陳明霖與陳其冠共有財產	六	下三、半
沈倪氏與周雲發等抵款	九	一、二〇
袁士勳與張海明等借款	九	一、二〇
俞杏生與高阿二貨款	九	一、三〇
張國華與陸海泉米款	九	一、四〇
孫也魯等與陳項安息借款	九	一、五〇
陶季良與楊棟林票款	九	一、五〇
徐春榮與王福興欠租	九	下二
石鳳山與俞志祥等借款	九	三、一〇
李明月與姚國賢等借款	九	三、二〇
宋梁氏與于發祥賠償	九	三、三〇
復生煤號與范金山等貨款	九	三、四〇
張杏村與李杏蓀欠租	九	下三
翟筱祥與王玉亭欠款	九	下三、半
劉古仁與王延祥會款	九	下四
黃富春與林永泉等押租	十一	下三
武德潤與張大連會款	十一	下三、半
張涵莊與葉鵬遷讓款	十一	三、四〇
嚴松泉與嚴富生等墊款	十一	四、二〇
張福根與黃萬興租屋	十二	一、二〇
麥洒新與趙木生等抵款	十二	一、三〇
宓善夫與崔老三會款	十二	一、四〇
汪菊如與周少山等抵款	十二	一、四〇
徐道修與徐福高備金	十二	一、五〇
張費泰與黃義大貨款	十二	一、五〇
沈廿泉與葉鴻淸等會款	十二	下二
徐雨田與朱錦祥等租屋	十二	二、二〇
徐雨田與王鈞記等欠租	十二	二、三〇
鮑祥與喬香泉租屋	十二	二、四〇
麥銀生與馬阿根借款	十二	下三
陳洲濤與花金生等欠租	十二	三、二〇
駱秩掌與金世根等賬款	十二	三、四〇
沈氏與吳俊英等借款	十二	一、二〇
岑志生等與同福公司等減租	十三	一、二五
石奇才與諸老西租屋	十三	一、三〇
施悅笙與周昌林賠償	十三	一、四〇
顧裕民與馮有才租屋	十三	一、五〇
韓章同與姚錫慶基地	十三	下二
麥洒新與何有才等借款	十三	下二
顧蘭借與徐執中等借款	十三	二、二〇
沙而達生與朱祥林等借款	十三	二、三〇
勒郎生與吳根壽等借款	十三	二、四〇
張敏敏與華秉市等租屋	十三	三、二〇
賈天錫與徐春奎借款	十三	三、四〇
黃志浩與鴻記紗帶廠等租屋	十四	九、三〇
王潤生與王根興押櫃金	十四	九、三五
李如山與高漢臣借款	十四	九、四〇
殷友蘭與湯桂生欠租	十四	九、五〇
沈阿小與瞿佐仁票款	十四	上十
張匯山與陳榮生借款	十四	十、〇五
顧蒼生與丁觀潤公費	十四	十、一〇
汪蕙成與徐錦記貨款	十四	十、一五
元芳祥行與吳文錩等租屋	十四	十、二〇
王鹿亭與林如星等欠款	十四	十、三〇
孫杏村與徐思勉欠租	十四	十、三〇
陳錦章與王紀周債務	十四	十、四〇
李鴻章與袁功鑫票款	十四	十、五〇
張恆春與淩兆生等貨款	十四	十、五〇

▼上海地方法院（刑事案件）

案由	法庭	時刻
杜永生僞幣行賄	三	上十
葉涵秋訴鄭永標誹謗	三	上十、半
徐立早等詐欺	三	下二
顧回海過失致人死	三	下二
王承濂傷害	五	上九、半
余陳氏妨害家庭	五	上十
章長貴等詐欺	九	上十
孫冠英濫發支票	九	十、二〇
周大福訴作桂馨遺棄	十	上十
朱達生強盜	十	上十
徐小保竊盜	十一	上九、半
何彬生侵占	十一	上十
費棻榮詐欺	十一	上十、半
許友琴濫發支票	十二	上九、半
朱蘭嘉等侵占	十二	上十
陳黃雲珠訴陳開如妨害自由	十二	上十
史根福誣訴	十三	上十
王阿大搶奪	十三	下三

全國律師協會昨開常委會
改推代表出席國際協會

全國律師協會昨(星期日)上午十時假上海律師公會會所召集第六屆第八次常委會、出席常委劉陸民、沈鈞儒、戴天球、牟紹周等、公推劉陸民主席、戴天球紀錄、開會如儀、茲將提案錄後、(一)冤獄賠償運動、通知已照案執行、應如何辦理案、議決、(甲)由本會印小冊子、分發各公會、(乙)通電各公會定六月五日一律舉行冤獄賠償運動、(二)國際律師協會第六屆代表、本會推定代表因事不能出席、應如何辦理案、議決委託中國駐比代表凌其翰君爲本會出席該會代表、(三)國際律師協會第六屆代表大會議案、本會應如何表示意見案、議決推劉常委及陳秘書長研究、並將議案通知各公會、(四)本屆第二次執行委員會、依章應即舉行、請定期召集案、議決定六月最後星期日、假上海律師公會舉行、(五)司法會議代表、律師公會應如何產生、請決議案、議決提交執委會決議、(六)律師法案應如何即行呈部請轉立法院採擇案、議決推劉常委沈常委戴常委審查各公會意見後、即行呈部、(七)本會經費支絀、應如何辦理案、議決函催各律師公會繳納會費、

徐州律師公會定期成立會

(徐州通訊)自高四分院在徐組織成立後、外埠律師紛紛在徐設立事務所、接受人民訴訟之委託、連同徐埠律師執行業務者、共有五十八人之多、爰各律師積極籌備組織徐州律師公會、已大致就緒、念四日開成立會、選舉委員、昨由該籌備會、函請徐州各界參加云、(十八日)

最高法院判決 二
高二分院

▼民事判決 ▲福建陳金水與吳炯坤爲求償債務上訴事件(主文)上訴駁回 第三審訴訟費用由上訴人負担 ▲浙江陳冕莊與張竹齋等因請求排除妨害執行債權上訴事件(主文)原判決駁回上訴人對於鄭秉徽部分之訴及訴訟費用廢棄發回浙江高等法院更爲審判 其他上訴駁回 ▲浙江陳冕莊與王炳甫因請求排除妨害執行權利上訴事件(主文)上訴駁回第三審訴訟費用由上訴人負担 ▲浙江傅體明等與陳冕爲請求 排除妨害執行權利上訴事件(主文)上訴駁回 第三審訴訟費用由上訴人負担 浙江吳振之等與陳冕莊爲請求排除妨害執行債權上訴事件(主文)上訴駁回第三審訴訟費用由上訴人負担 ▲江蘇王氏等與江長慶爲確認田產所有權上訴事件(主文)上訴駁回第三審訴訟費用由上訴人負担 ▲河北張寶成與郭愛如因確認婚姻不成立上訴事件(主文)上訴駁回第三審訴訟費用由上訴人負担 ▲雲南董胡氏等與董兆麟等因請求分析家產上訴事件(主文)原判決關於判准兩造分受白坡塘壩各項產業及訴訟費用部分廢棄發回雲南高等法院第二分院更爲審判 黃胡氏等之上訴駁回 ▲湖北高雲階等與湯秀屏爲請求賠償典價上訴事件(主文)上訴駁回第三審訴訟費用由上訴人負担 ▲浙江天成布莊與德豐祥號因求償欠欵上訴事件(主文)上訴駁回第三審訴訟費用由上訴人負担 ▲福建鄭弈全與顯年爲請求撤銷婚姻暨返還銀價物上訴事件(主文)上訴駁回第三審訴訟費用由上訴人負担 ▲江蘇錦興地產公司等與滋康錢莊爲求償借欵聲請訴訟救助抗告事件(主文)抗告駁回 抗告訴訟費用由抗告人負担 ▲四川余林成與謝得芝爲求償欠欵抗告事件(主文)抗告駁回 抗告訴訟費用由抗告人負担 ▲江蘇陸志洵與志一地產公司爲求還押欵抗告事件(主文)抗告駁回 抗告訴訟費用由抗告人負担 ▲江蘇夏潤禧與陳昌鏞爲契價抗告事件(主文)抗告駁回 抗告訴訟費用 由抗告人負担 ▲江蘇范維屏與龔桂祥爲求償貨欵抗告事件(主文)抗告駁回抗告訴訟費用由抗告人負担 ▲江蘇錦興地產公司 與同慶錢莊 爲求償欠欵聲請訴訟救助抗告事件(主文) 抗告駁回抗告訴訟費用由抗告人負担 ▲福建衞金溶劉蔡氏爲求償債務抗告事件(主文)抗告駁回抗告訴訟費用由抗告人負担 ▲河南王植生與許清臣爲求償借欵抗告事件(主文)抗告駁回抗告訴訟費用由抗告人負担 ▲湖南劉伯勳等與劉順齋等因請求遷讓房屋及償還債欵上訴事件(主文)本件囑託長沙地方法院試行和解(四月二十五日) ▲山東金以堂與金鍾靈確認繼承關係上訴事件(主文)上訴駁回第三審訴訟費用由上訴人負担 ▲山東勝氏與房氏請求分給遺產及扶養費上訴事件(主文)上訴駁回第三審訴訟費用由上訴人負担 ▲四川唐寶珍等與唐廷珍給付扶養費執行再抗告事件(主文)原裁定廢棄應由四川高等法院第一分院更爲裁定 ▲江蘇蔡鶴卿與陳在渭請求償還存欵抗告事件(主文)抗告駁回抗告訴訟費用由抗告人負担 ▲江西陳國杞與劉富英請求離婚聲請公示送達事件(主文)准將本院民國二十二年度上字第九零六號裁定對劉富英爲公示送達 ▲四川李春濃等與李成聰確認典權及請求給付租穀上訴事件(主文)上訴駁回第三審訴訟費用由上訴人等負担 ▲湖北后稷宮與張兆龍請求償還債欵返還及租金並抵拉契據上訴事件主文原判決除駁回被上訴人其餘附帶上訴及在第一審其餘之訴部分外廢棄發回湖北高等法院更爲審判 ▲福建王仁輝與王承年請求償還債務抗告事件(主文)抗告駁回抗告訴訟費用由抗告人負担 ▲浙江邵茂楷與章錢氏請求返還頂契附帶民事訴訟 上訴事件(主文)上訴駁回第三審訴訟費用由上訴人負担 ▲福建陳榮和等與蘇怯示確認全地所有權上訴事件(主文) 原判決廢棄發回 福建高等法院第一分院更爲審判 ▲雲南姚馬氏等與張錫天否認買賣房屋上訴事件(主文)上訴駁回第三審訴訟費用由上訴人負担 ▲山東張志銓等與張學瑛等確認立嗣成立上訴事件(主文)上訴駁回第三審訴訟費用由上訴人負担 ▲江蘇周蓉軒與張敬濂等求償欠欵抗告事件(主文)抗告駁回抗告訴訟費用由抗告人負担 ▲四川王澤忠與傅王氏求償會欵再抗告事件(主文)再抗告駁回再抗告訴訟費用由抗告人負担 ▲湖北方春田與徐金山求償債務聲請中止訴訟程序抗告事件(主文)抗告駁回抗告訴訟費用由抗告人負担 ▲浙江應伯倫與劉哲人求償欠欵上訴聲請中止訴訟程序事件(主文)聲請駁回聲請訴訟費用由聲請人負担 ▲浙江應伯倫與劉哲人求償欠欵上訴聲請延展補正期間事件(主文)聲請駁回聲請訴訟費用由聲請人負担(五月七日)

▼刑事判決 ▲江蘇唐正儒擄人勒贖等罪上訴案(主文) 原判決撤銷發回江蘇高等法院第一分院更爲審判 ▲江蘇吳余氏幫助擄人勒贖上訴案(主文)原判決關於吳氏部分撤銷發回江蘇高等法院第一分院更爲審判 ▲河北董玉山等誣告等罪上訴案(主文)原審及第一審判決關於重婚詐欺誣告罪刑並刑之執行部分撤銷 董玉山幫助重婚處有期徒刑二月共同誣告處有期徒刑三月執行徒刑四月董馮氏重婚處有期徒刑二月共同誣告處有期徒刑三月合以原處 吸食鴉片罪刑執行徒刑五月其他上訴駁回 ▲河南邢德安傷害致人死上訴案(主文) 原判決撤銷發回河南高等法院第二分院更爲審判 ▲浙江金嘉樂預謀殺人上訴案(主文)原判決撤銷發回浙江高等法院更爲審判 江蘇徐文治傷害致人死上訴案(主文)上訴駁回 ▲浙江潘雨法殺人上訴案(主文) 原判決關於罪刑部分撤銷潘雨法殺人處有期徒刑十年 裁判確定前羈押日數以二日抵徒刑一日 ▲河北楊士秀販賣鴉片上訴案(主文)原審及第一審判決關於裝包烟土之布袋油紙 沒收焚燬部分均撤銷 裝包烟土之布袋四個油紙兩張沒收 其他上訴駁回 ▲湖南朱于氏預謀殺人等罪上訴案(主文) 原判決關於朱于氏部分撤銷發回湖南高等法院第一分院更爲審判 ▲河南方文懷預謀殺人上訴案(主文) 原判決撤銷第二審之上訴駁回(五月一日) ▲福建黃巧娣傷害上訴一案(主文)上訴駁回黃巧娣緩刑三年 ▲江蘇易祥生販賣鴉片上訴一案(主文)上訴駁回 ▲福建林祿川毀損上訴一案(主文)上訴駁回 ▲福建陳文祭等搬運私鹽上訴一案(主文)上訴駁回 ▲浙江許國安等殺人上訴案(主文) 原判決關於許國金罪刑及許國安部分均撤銷許國安部分發回浙江高等法院更爲審判 許國金部分不受理 ▲浙江周根壽教唆誣告上訴案(主文) 原判決關於刑事部分撤銷發回浙江高等法院第二分院更爲審判 ▲浙江周根壽教唆誣告附帶民事訴上訴案(主文) 原判決關於附帶民事訴訟令周根壽賠償席文達損害洋十元之部分撤銷發回浙江高等法院第二分院 更爲審判 ▲江蘇李居臣擄人勒贖上訴案(主文) 原判決撤銷發交江蘇高等法院第四分院更爲審判 ▲江蘇黃庚旺殺人上訴案(主文)原判決撤銷發回江蘇高等法院更爲審判 ▲山東正宅餘擄人勒贖上訴案(主文)上訴駁回 ▲湖北鄭宏德預謀殺人上訴案(主文)原判決撤銷發回湖北高等法院第一分院更爲審判(五月四日) ▲山東徐洪貞等預謀殺人上訴案(主文)原判決撤銷發回山東高等法院更爲審判 ▲山東張相昌販賣鴉片未遂上訴案(主文)原判決撤銷發回山東高等法院更爲審判 ▲江蘇張耀明略誘上訴案(主文) 上訴駁回 ▲江蘇王同保强盜上訴案(主文)原判決撤銷發回江蘇高等法院更爲審判 山東鮑安之等略誘上訴案(主文)原判決關於沒收部分撤銷其他上訴駁回 ▲江西喩明生等預謀殺人上訴案(主文) 原判決撤銷發回江西高等法院更爲審判 ▲江蘇陳三文子擄人勒贖未遂原檢察官上訴案(主文)原判決撤銷發回江蘇高等法院第二分院更爲審判 ▲山東魏燦然危害民國上訴案(主文)原判決撤銷發回山東高等法院更爲審判 ▲浙江柳四魁販賣鴉片代用品上訴案(主文)原判決關於罪刑部分撤銷柳四魁意圖販賣而持有鴉片代用品處有期徒刑二年 裁判確定前羈押日數以二日抵徒刑一日 紅丸十九包沒收焚燬簾鑑一隻沒收 ▲江蘇王氏女殺人等罪上訴案(主文)原判決關於王氏女部分撤銷發回江蘇高等法院第一分院更爲審判(五月四日) ▲湖南田定私預謀殺人原審檢察官及被告均上訴一案(主文) 原判決撤銷發回湖南高等法院第一分院更爲審判 ▲山西李振興竊盜上訴一案(主文) 原判決撤銷發回山西高等法院第一分院更爲審判 ▲山東田四放火上訴一案(主文) 上訴駁回 ▲江蘇單文生誣告及自訴唐表亭詐欺上訴一案(主文)原判決撤銷發回江蘇高等法院第三分院更爲審判 ▲江蘇單文生誣告及自訴唐表亭詐欺附民上訴一案(主文) 原判決撤銷發回江蘇高等法院第三分院更爲審判 ▲江蘇唐表亭因單文生誣告提起附帶民事訴訟一案(主文)原告之訴駁回 ▲河北朱俊臣擄人勒贖上訴一案(主文)上訴駁回 ▲河南聶家均傷害原審檢察官上訴一案(主文) 原判決及第一審判決關於聶家均罪刑部分均撤銷聶家均故意致人重傷處有期徒二年六月 裁判確定前羈押日數以二日抵徒刑一日(五月六日) ▲江蘇高等法院檢察官因馬耀庭殺人上訴一案(主文)上訴駁回 ▲山東林尙德等因略誘等罪上訴一案(主文)上訴駁回 ▲江蘇錢同和等因盜匪上訴一案(主文)原判決撤銷沈壽元部分發回江蘇高等法院更爲審判 錢同和公訴不受理 ▲浙江李行見等擄人勒贖上訴一案(主文)上訴駁回 ▲江蘇楊阿海因毀損詐欺抗告一案(主文)抗告駁回 ▲河南何善同因預謀殺人上訴一案(主文)原判決撤銷發回河南高等法院更爲審判 ▲江蘇秦廷忠因擄人勒贖上訴一案(主文)原判決撤銷發回江蘇高等法院第一分院更爲審判 ▲山東陳枉等因强盜上訴一案(主文)上訴駁回 ▲河北陳治兵因預謀殺人上訴一案(主文)原判決撤銷發回河北高等法院第二分院更爲審判 ▲江蘇王開祥因擄人勒贖上訴一案(主文) 原判決撤銷發回江蘇高等法院第一分院更爲審判(五月六日) ▲安徽任全强姦上訴一案(主文)上訴駁回 ▲湖北徐旺全等殺人上訴一案(主文)原判決關於徐旺全部分撤銷發回湖北高等法院更爲審判 其他上訴駁回 ▲安徽萊奮九等殺人上訴一案(主文)上訴駁回 ▲浙江李鈞等危害民國上訴一案(主文) 上訴駁回 ▲山東陳世鐸結夥三人以上强盜上訴一案(主文)上訴駁回 ▲河南蔡根擄人勒贖上訴一案(主文)原判決撤銷發回河南高等法院更爲審判 ▲山東翟師亮傷害人致死上訴一案(主文)原判決關於翟師亮罪刑部分撤銷翟師亮教唆傷害人致死處有期徒刑九年六月褫奪公權十年 裁判確定前羈押日數以二日抵徒刑一日 ▲四川杜元勳僞造貨幣上訴一案(主文)原判決關於杜元勳罪刑部分撤銷 杜元勳意圖供行使之用而交付僞幣於人處有期徒刑五年褫奪公權六年 裁判確定前羈押日數以二日抵押刑一日(五月七日)

聲明類

江蘇上海第一特區地方法院公告第一八七八四號
(聲請執管洪阿蘇遺產)

爲公告事據博德夫人(Mrs. William Bird)即洪安美具狀聲請發給執管遺產證書略稱故母洪阿蘇(Ho An Soo)廣東人於二十四年在上海死亡(死亡時年六十六歲)遺有……

康長团緊要啓事

聲明召盤

此本社主陳文才啓

推受盤聲明

推受盤聲明

江蘇上海第一特區地方法院公告第五一三八號
(聲請執管遺產)

陸鍾琦律師代表保反對森明李律師證盤

路式導律師代表黎明實業工廠緊要啓事

中平事務所

公康機器廠 公記康義機器廠啓事

余華龍律師代表染新盛堂緊要啓事

江蘇上海第一特區地方法院公告 承請綢莊公示催告

推受盤聲明

葉銀松承租民清池浴室啓事

姚建律師代表三友麵館濱記傳金水君受盤通告

和盛號陳聖論兄鑒

長茂號啓

戴春林信記啓事

吳昌國葉儀律師代表呂楚卿范秀夏協議離婚啓事

北四川路崇業里四十四號二房東聲明

張灌律師代表李安基受理慶生理髮所盤財事啓

王韶九啓事

脫離職權聲明

徐伯銓緊要聲明

徐伯銓啓

棘人周孔思啓事

遺失類

遺失聲明

大通仁記航業公司啓

遺失收據聲明

黃石屛謹啓

遺失圖章

黃英謹啓

聲明圖章遺失

遺失聲明

遺失圖章聲明作廢

遺失聲明

恆豐號啓

遺失聲明

宋德宜啓

遺失圖章聲明作廢

遺失田單

田單遺失聲明

陸阿弟啓

遺失股單聲明

朱華德堂啓

遺失聲明

羅光靈啓

遺失田單

遺失田單

遺失聲明

遺失田單

趙觀成堂啓

遺失田單

遺失聲明

王恆昌具

遺失聲明

W. S. WANG 啓

人造自來血

血爲人身至寶，血足則身强體壯，血虧則身弱多病，血竭則死，蓋燈無油則滅，人無血則死，乃一定之理也。「人造自來血」之主成分，與血液之主成分相同，服後由胃入腸，即與血液起同化作用，成爲血色素，是以功效準確而無流弊，非一般補劑所能及。凡面黃肌瘦，精神萎頓，頭暈目眩，食慾不振等一切虛弱各症，服之均絕對奏效，誠近代最進步之補血特效劑也。

五洲大藥房發行

各處藥房均售